京城日報 夕刊 三月七日(金)
印刷人 小川三之介
京城府太平通一丁目 發行所 合資會社京城日報社

お座敷 天婦羅 川長 旭町二

日本の主張通る

專門委員會で潜水艦の最大噸數二千噸に大體意見一致

殘るは佛國の要求案

【ロンドン六日發聯合】潜水艦問題專門委員會は六日午後三時半から開會、討議一時間半におよんだ。席上潜水艦最大噸數に關し英米兩國はゼネヴァにおける三國會議の假協定を見たる千八百トンを主張し、伊國もこれを討議の基礎として受諾する用意あることを聲明したが、日本は近海の荒いこと、熱帯から寒帯に亘る廣汎なる防禦海面を有することの特種事情を力說し、尠くとも二千トンを最大限とする用意ありと述べ、各國も日本の主張を容れてもよいといふことに大體意見の一致を見た。但英米兩國は依然として潜水艦の艦種を單獨一種に限ること主張し、佛國は他の列國に對應する數字を受諾する用意ある旨を聲明し、附隨條件として同國の海外屬領との交通路保護に必要なる三千トンまでの或る艦數の潜水艦を保持することを許されたき旨を主張した。委員會は七日午後再開し二千トン以上三千トンの潜水艦を保有せんとする佛國側の要求を中心として討議する豫定である

朝鮮米移出調節

本府懇談會の成果

非常な熱心で意見を取纏め 兒玉政務總監に報告

去る五、六兩日總督府において開催された朝鮮米移出調節商議に關する懇談會については七日午前十一時湯村農務課長よりその經過一切を發表した。同懇談會は二日間の短時日であつたが、民間側の委員はすべて非常なる熱心を以てこの朝鮮の重要問題について種々意見を開陳し、遂に第二日の午後に至つて會議の形式を脱して懇談的に移り議事の進捗を圖り、有賀殖銀頭取を座長として懇談を續けたのであるが、この結果、まとまつた意見は左の如くであつて、七日午前有賀頭取より兒玉總監に委細報告する處あつた

一、農業倉庫及び商業倉庫により朝鮮米の移出の調節をなさんとする場合

(イ)經營主體 農業倉庫にありては農會、産業組合、府、面、水利組合とし、商業倉庫にありては會社をして經營せしめるのが適當である

(ロ)倉敷料 農業倉庫及び商業倉庫の性質に鑑じて大體總督府に於て決定せられたい但し入庫期間の長短により差別を設け、長期間のものほど倉敷料を安くし、長期間在庫の方法を助成する必要あり

(ハ)金融關係 金融についてはその取扱者は農業倉庫にありては殖銀、金組、商業倉庫にありては一般銀行に取扱はせるが適當である、その利子については出來得る限り低利を必要とし、倉敷料同様に長期のものほど安くするやう取扱ふ必要がある

(ニ)證券關係 證券は右經營主體をして各々發行せしめ、これに對して金融の便を講ずる事が必要である

(ホ)保護助成 保護助成の程度については農業倉庫に對しては現在の通り、商業倉庫に對しては經營の採算より見て適當なる補助額を定めるべし

(へ)前項補助に對する條件 前項の補助に對し條件として倉敷料金額に對し入庫期間の長短に依り差違をつけるやうな條件をつくる必要あり

(ト)新設倉庫と既設倉庫との關係 右については既設倉庫中調節の目的を達成し得るものにはそれが利用の道を考ふる事

二、前項以下の施設に依り朝鮮米の移出を調節する方法

(イ)早生品種選定の研究を行ひ、或る程度までこれが普及をはかり現在の朝鮮米移出の時期を早める事

(ロ)プール組織に依る米の貯藏方法を研究する必要あり

之を參考に本府案を作る 湯村農務課長語る

懇談會の結果につき湯村農務課長は語る

懇談會の決定事項は直ちに總督府の決定案となるのではなく、これを參考として當方で總督府案を研究決定し、實施に要する費用は追加豫算として臨時議會に提出することとならう。現在朝鮮には四萬坪の農業倉庫があるが、この中完全なものは一萬坪位で、當局としてはこれは勿論保護して行く方針である

四年振りで 土木會議開かる

兒玉會長の挨拶後 仁川、鎭南浦兩港修築工事を協議

土木會議第一日は七日午前十時より總督府第一會議室において兒玉政務總監の外委員十八名の中今村内務、松村殖産、林財務、大村鐵道局長、渡邊法務、中村土地改良部長、井上新義州、園田平南兩知事、堂本仁川稅關長、中村朝鮮軍參謀長、齋藤鐵道局技師、久保要港部參謀長、仁川吉川秀次郎氏、鎭南浦川添種一郎氏、河村岡助氏の十五名(有賀殖銀頭取、仁川張錫佑氏、鎭南浦[illegible]氏缺席)及び專門技術課長、野口技師、その他出席、會議はまづ兒玉會長の挨拶に始まり、ついで昨年の通り仁川鎭南浦兩港の修築工事計畫の審議に入つた。正午休憩、午後一時再開、同四時散會となつたが、同會議は明八日の第二日を以て終了する。議題および會長の挨拶は左の通りである。

議題

(一)仁川港海陸連絡設備擴張計畫の件

(二)鎭南浦港海陸連絡設備擴張計畫の件

仁川港海陸連絡設備擴張工事は百四十萬圓の豫算を以て又鎭南浦港海陸連絡設備擴張工事は二百七十萬圓の豫算を以て何れも昭和四年度以降五箇年の繼續事業として實施することに決定したるがその實施に當り權威ある有識者の意見を聽きその計畫の完璧を期さんとするものである

會長挨拶

今回土木會議開催に就きまして御多忙中にも拘らず御出席を得ましたことは誠に感謝に堪へません

さて此の會議に於きまして審議を御願する事項は仁川港及鎭南浦港設備擴張の件でありまして御承知の如く此の兩港の貿易は逐年殷盛を極め殊に近年は異常の發達を遂げまして在來の設備では頗る狹隘を告げ貿易の發展を阻害することが夥しいのでありますそこで昭和四年度以降五箇年繼續事業として仁川港は百四十萬圓鎭南浦港は二百七十萬圓の豫算を以て擴張することになつたのであります

之に對する本府の計畫は議案として御手許に差上げてありますが何卒權威ある各位の御意見を承りまして實施に當り參考に供し施設の完璧を期したいと思ふのであります

どうか充分御審議を御願する次第であります

大將親任式

南大將の官記は陸軍省より傳達

【東京電話】陸軍大將親任式は七日午後一時半宮中において豫定の如く左の通り行はれた。南大將の官記は陸軍省より傳達せられる

任陸軍大將 陸軍中將 吉田豊彦

任陸軍大將 陸軍中將 南次郎

南大將の略歴 軍部内の信望を一身に集む

現職のまゝ陸軍大將に榮進した從三位勲一等功四級朝鮮軍司令官南次郎氏は篤宇高邁、才徳兼備、將に將たる大器で、軍部内の信望を一身に集め、いづれは同郷の先輩金谷參謀總長の後をおそふて參謀總長となるであらうが、南大將の略歴は左の通りである

明治二十三年九月一日幼年學校入校。廿六年六月十七日卒業。同日士官候補生として騎兵第六大隊に入隊。同年十二月廿五日陸軍士官學校入校。廿八年二月一日同校卒業。同年五月二十二日騎兵少尉に任じ六月一日補充として威海衛占領軍騎兵中隊に向け出征。旅順口及威海衛の守備に服し二十九年六月六日歸還。次で九月二十五日臺灣守備騎兵第三中隊附に補せられ各地の匪徒討伐に從事。三十年一月二十一日歸還騎兵第六聯隊附。教導團騎兵生徒隊附。騎兵第十三聯隊附。士官學校生徒隊附兼馬術教官。騎兵第一聯隊中隊長を經て三十三年十二月十日陸軍大學校入校。三十六年十一月二十八日卒業。明治三十七八年戰役にはじめ騎兵第一聯隊中隊長として外征各地の戰闘に參與中途大本營陸軍參謀に轉ず。三十八年十二月二十日大本營復員後陸軍大學校兵學教官となり關東都督府參謀。陸軍大學校附陸軍騎兵實施學校教官。騎兵第十三聯隊長。陸軍省軍務局騎兵課長を經て大正八年七月二十五日少將。同日支那駐屯軍司令官に補せられ次で十年一月二十日騎兵第一旅團長。十一年二月八日騎兵實施學校長。十二年十月十日陸軍士官學校長。十三年二月四日中將に進級。同年八月二十日第十六師團長。昭和二年三月五日參謀次長四年八月一日現朝鮮軍司令官に補せられ今日に至る

言論界代表を大將招待す

南軍司令官は六日午後六時半京城新聞通信社代表者十數名を龍山官邸に招待晩餐會を開き、席上大要左の如き挨拶を述べた

新聞通信と軍部の事務とは密接の關係あり、新聞通信の報道に依り啓發せらるゝ所尠からず、來る十日陸軍記念日事業が全鮮に宣傳せらるゝは諸君の盡力にして、大いに感謝する所なり

日露戰爭はロシアの東邦侵略政策を打破せんが爲め立つたものにして戰勝の結果は白色人種に對する優越感を打破し、有色人種の自覺を促したり、而して斯くの如き戰勝は擧國一致の結果にして陸軍記念日も單り陸軍の記念日にあらず、ことに本年は二十五周年に相當するを以て諸君の後援に依り盛大に記念事業を擧行したし

朝鮮の統治につきては種々批評の餘地これあらんも、半島住民の生命財産の安全が完全に保障されつゝあるは何人も疑ふべからざる事實である、これは結局國軍の力にして吾々の常に感謝する所なり

これに對し松岡京日社長一同を代表し謝辭を述べ、[illegible]朝新社長は日露戰爭當時日本軍と朝鮮人の親睦なりし逸話を說きて一場の感想を述べ、食後別室に於て南軍司令官は旅順攻圍戰の地圖を示して司令官が近衞騎兵第一聯隊中隊長として出征し聯隊長代理として攻圍軍を指揮せる際、旅順の砲臺を砲撃せる戰艦[illegible]が港外において敵の魚雷にかゝり爆沈せる悲壯な光景、爆沈するや敵は一齊に砲撃を中止し艦長以下乘組水兵の勇敢に敬意を表したる美談、ノービックが旅順を脱出し上村艦隊に追はれながら我艦隊を脅かしつゝ樺太に逃れ[illegible]に敗し、旅順攻圍戰の如き強兵と強兵が各々勇敢なる行動を爲し、その結果は相互に武士道的同情心起こるものなりと率直に日本人心理を語り一同を感動せしめた。司令官の懷舊談終りたる後記者連の日露戰爭に關する活動談あり一同歡を盡くして十時散會した

朝鮮自治權擴充案

十一日の閣議に於て 松田拓相から說明

【東京電報】松田拓相は十一日の閣議に朝鮮自治權擴充に關する總督府改正案を說明するはずであるが本案については貴族院その他に相當の反對論もあり、政府はこれ等の反對論を一掃するため松田拓相の名を以て聲明を發するはずである

政府も飽まで實現に邁進

反對論は政友會の策動と見る

【東京電報】政府は朝鮮の自治權の擴充問題につき貴族院の一部に反對論が起こつてゐるが右は政友會の爲めにせんとする策動に基づくものであるとなし、飽まで之れが實現に邁進すべく十一日の閣議で松田拓相より原案の詳細なる報告をなし、これに決定した上直に法制局に原案を命ずるはずである

糸價補償の數量は十五萬梱

價格は千五百圓乃至千二百圓 農林當局の意嚮

【東京電話】糸價安定融資補償法適用につき町田農相は六日午後二時官邸に松村次官、山田參與官、小平蠶糸局長、原藤糸課長等を招致し協議したが、農相としては當業者の意向を尊重し數量十五萬梱以內、補償期限五月一杯とし價格については各種の事情により千百五十圓乃至千二百圓とする意嚮を有するも、同日は何等決定を見ず午後十時散會した、右につき七日大藏當局と協議の上大體方針をきめ、八日第二回糸價委員會に諮問のはずである

日支關稅交渉

けふ午後から開始 暫定案を基礎に審議

【上海六日發電】路閻兩氏關係惡化と第三次全國會議のため延々となつてゐた日支關稅交渉は本日全國會議の終了後王正廷氏の歸來を待ち七日午後から重光、王兩氏間に正式續行さるゝことに決定した旨、總領事館當局から發表された。關稅交渉は原則的問題に一致を見た外具體的交渉においても重光、宋子文兩氏間の交渉で暫定案を作成してある由で、七日の重光、王兩氏の會見では右暫定案を基礎として更に議を進める段取である

しかし細目たる宋東閣特惠稅および五惡稅稱適用品目については未だ未決のもの若干あるも、支那側協定の成立を急いでゐる事實があるから交渉は案外速かに進展するものと見られてゐる。なほ五惡稅稱は支那側の希望により特に五惡の文字を避け、他の適當なる文字を使用することに決定した

時事小言 製鋼所

昭和製鋼所を孕んだ仙石滿鐵總裁は、大きな腹を抱いて、何處に産み落さうかと思案最中である、間違つて雪隱の中にでも産み落すと困るから、早く適當の場所をきめたらよからうものを、昭和の彦左衛門とも言はれる人が朝鮮にしやうか、滿洲にしやうかと、尻をアッチへ向けたりコッチへ向けたりするのは、御人體柄あまり感心した事ではない、惡い事は言はないから、朝鮮にお極めなさるがよい、新義州でも、鞍子島でも、それならお好み次第で、それで猶御不足なら金剛山のテッペンでも差支へはない、山本前總裁時代には一度新義州へ白羽の矢が立つた事がある筈、むづかしい理屈は小言子には分らないが一億圓の巨資を投じ、一年に三千萬圓といふ勞銀を吐き出すほどの大事業を起す場所は朝鮮に限る、いや是非、朝鮮に願ひたいものである。我儘で一酷な代りに至極淚もろい本物の彦左衛門は人の難儀を救ふ道樂を持つて居る筈だ、昭和の彦左老も此點に變りはあるまい、鮮內多數の失業者を救ふことは正に一つの大なる道樂で、さうして設けば死して極樂に行けること疑なし、それが、何よりの上分別では御座るまいか。

◇

など言ふと、淚でわが多感なる彦左老を口說き落さんとする手管のやうに見へるかも知れないが、運賃だの、關稅だのいふ七面倒な問題はさて置いて、多數の失業者を救ふといふ事それだけで一つの意義ある仕事だ、三千萬圓の大金が山東から出稼ぎに來る支那苦力のポッポの中に流れ込んで仕舞ふのは惜くはないか、それも、宵越しの金は使はないといふ前のいゝ勞働者なら兎も角、稼ぎ溜めた銀貨を汗臭い財布の中へ幽閉して郷里へ歸るまでは日の目を見せない手合だから、いよ〱始末が惡い、それよりはその金を朝鮮に落す方が一擧兩得ではないか。

◇

序でだが、支那人は汚なく稼ぎ使ひ過ぎはしないか、勞働能率も支那人に劣ることなきや否や、勞働力が低率なら、假令製鋼所を新義州に設けた處で、支那苦力は鴨綠江を渡つてドシ〱入り込んで來る、結局、朝鮮人は奇麗に追ひ出されることになつたら大變、まだ、新義州と決定した譯ではないが、朝鮮勞働者はその邊のことを深く反省して置く必要があるだらう。

閻錫山氏また外遊を通電

馮玉祥氏と共に直ちに外遊せんと

【北平六日發電】閻錫山氏は五日附太原で外遊通電を發した、その內容は

和平愛國は余の素志で年來の苦衷は國人に對しいふに忍びず、今回國是を主張せるは亂を止むるにあるが、中央の諒察を得る能はず亂を止むる者が亂を起すことは出來ない、茲に初志を貫徹すべく馮玉祥と直ちに外遊を爲す

全鮮的に共同戰線を布き

內鮮人一丸となつて運動 昭和製鋼所敷地問題

昭和製鋼所の敷地は仙石總裁と大藏當局と協議の結果大藏當局が四圍の事情を見てこれを解決するを得策とするといふ形勢にあるとの情報が東上委員から六日某所に到着したが、今後那事、府尹のもとに達する運動經過の情報如何によつては更に公職者大會を開いて對策を講ずるはずであるが、この問題を傍觀してゐるのみでは誠に不甲斐ないとあつて有力者の卓昌河、李熙迪、金兆鎬氏等が中心となり全鮮的に共同戰線を布き檄を飛ばして各道から一、二名の委員を選び大々的運動を起こすべく計畫を進めてゐる(新義州)

新義州が適當 平壤の運動

平壤藥業會、同卸し商組合、同商工聯合會では昭和製鋼所の設置地は政黨政派の問題を超越し、國家本位より推ふに新義州が最も適當であるとなし、これが新義州へ設置方を首相、藏相、拓相、牧山民政黨總務、[illegible]商議聯合會長あてそれ〲打電することゝなつた

大連陳情員 首相に陳情

【東京電報】昭和製鋼所を大連附近に設置方陳情のため上京中の石本大連市長外三名は七日午前十一時濱口首相を官邸に訪ひ縷々陳情をなした

テイルピッツ提督

【ベルリン六日發電】歐洲大戰當時ドイツ艦隊司令長官として驍名をはせた元海相アルフレッド・フォン・テイルピッツ提督は六日午前七時ミュンヘン市外エベンハウゼンの療養院で心臓麻痺で逝去した。提督は二月中旬以來氣管支炎にかゝり同病の爲一時は殆ど回復に向つたが心臓麻痺を併發し急死したものである。

文廟春期釋奠 あす擧行

祭典後 武部局長の講演

經學院の春季釋奠は八日午前九時から執行されるが、兒玉政務總監をはじめ各局部長、民間よりも學校生徒、その他多數參拜するが、祭典の後明倫堂において武部學務局長の講演がある。

國調に就いて援助を求む

記者團を招き 國勢調査河野課長

總督府官房臨時國勢調査課長河野節夫氏は六日午後六時より朝鮮ホテルに總督府出入新聞雜誌記者五十余名を招待し、本府よりは中村土地改良部長、富永地方、萩原文書、神尾庶務三課長、寺垣御用掛その他も列席盛宴を張つたが河野課長は今秋十月一日施行の朝鮮創始の國勢調査の意義を述べ、この國家的大事業遂行のため言論機關に大々的援助を懇望するところあり、鄭重なる挨拶を試みたるに對し、野崎京日編輯局長より謝辭を述べ、八時半散會

―會―

◇高木德彌氏披露宴 高木氏は新築成れる京城[illegible]町一丁目の新邸披露のため六日午後五時同邸に關水府尹、井上朝興社長、岩淵博士その他數十名を招して披露宴を張り盛會を極め、高木氏挨拶に對し關水府尹同家の將來を祝福した

◇土曜講話 八日午後七時半南山本願寺にて左の講話あり▲心と衆生と佛[illegible]氏、▲[illegible]氏

―人―

◇遠山滿氏(前朝鮮軍經理部長) 今回退職につき挨拶のため七日午後來社

◇三橋孝一郎氏(警務局警務課長) 七日午前十時發忠淸南北道に出張、九日歸任の豫定

◇近藤確郎氏(京城郵便局長) 出張中の處六日夕歸任

◇田賀奈良吉氏(東拓土地改良部長) 六日夜出發平壤へ

◇金明濬氏(新任忠北鎭川郡守) 十日午前十時京城驛發赴任

◇園田寬氏(平南知事) 七日朝入城朝鮮ホテルへ▲柳本朝光氏(平南知事官房主事) 同上▲新帶國太郎氏(滿鐵社員) 同上▲牟田吉之助氏(王子製紙工場長) 同上

◇倉田家鎭氏(つちや足袋社長) 七日朝入城備前屋旅館へ

◇尾崎正明氏(黃海[illegible]水利組合理事) 六日夜入城不知火旅館へ▲前田曾次氏(群山府尹) 七日朝入城同上▲[illegible]直助氏(鴨江木材會社理事長) 同上

◇堂本貞一氏(仁川稅關長) 六日朝入城天眞樓へ▲多田[illegible]氏(海軍大佐) 同上▲久保忠彥氏(鎭海要港部參謀長) 七日朝入城同上▲山下謙吉氏([illegible]技師) 同上

あすの天氣(8)

豫報 曇雨模樣

七日正午 [illegible]

六日最低 [illegible]

高氣壓は沿海州から日本海を經て半島に擴がり本邦方面は氣壓が低く滿洲及び支那大陸は氣壓の配置が不安定である、全鮮一般に曇つてゐるが元山には雪が降つてゐる、明日は曇り勝ちで雨模様である

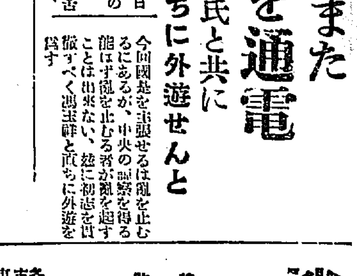

特許 消防自轉車ポンプ

消防自轉車ポンプ發明

●本機は圖解の如く堅牢な自轉車に消防ポンプを裝置した一專賣特許品で、且つ一人で操作し得る使用に便利な自轉車…

●防火以外消泉水汲用に好適

各郡市邑 一手特約店公募 保證金手附金等を要せず 手紙で申込規則書類送る

東京新宿三ノ十七 帝國發明興業株式會社販賣所

日之出印 パインアップル

纖維が柔く、香味極くよい優良種の鳳梨。上品に輪切りにしてあるから罐からすぐにも召上れます 食後、醉後、お子達にも千金の味

大阪市東區安土町四 株式會社祭原商店

本店 京城府南大門通一丁目十四番地 電話光化門長七六〇番 振替口座京城二一〇〇番

株式會社 漢城銀行 取締役會長 白完爀 專務取締役 堤永市

支店 南大門、東大門、西大門、本町 水原、大田、大邱、釜山 開城、平壤、平壤大和町

淸酒 白鶴 醸造元 嘉納合名會社

次々に曝け出される既成政黨の暗黒面
臺銀救濟案にからまる大瀆職事件を暴露す

【東京電話】合同毛織の背任横領並に詐欺瀆職の廉で收容された前京商工會議所會頭藤田謙一氏は引續き取調べ中の處端なく同氏の自白から臺灣銀行救濟緊急勅令案に絡まる一大瀆職事件が暴露され小原司法次官は六日午後上京した森東京地方檢事正を招致し報告を受け打合せを爲した模樣である、右は臺銀救濟緊急勅令案通過に當たり鈴木商店が臺銀から借出した五千萬圓の穴埋を爲すべく鈴木商店金子支配人と藤田の兩氏が時の要路の大官の間を巧に飛廻したと言はれ該疑獄を徹底的に洗へば舊憲政本黨政友の三大政黨方面に波及を見る模樣である

夢中に飛出して
空で受けた喜びの衝動
落下傘で見事に降下して 靜養の江山中尉語る

【平壤】飛行第六聯隊江山中尉が六日午前十時三十分頃突如飛行機に故障を生じ墜落する、飛行機から脱出バンドをはづし更に背負へる落下傘のひもを解き

機外 に飛び降り悠々降下して無事なるを得た沈勇なる態度は故障發生場所が八百米の低空にあつただけに飛行聯隊員をして世界的記録であると驚嘆せしめてゐる同中尉は事故發生後直に衛戍病院に收容され診察を受けたる結果何等外傷を受けて居ず、單に落下傘で地上に降下せんとした時人家の屋根先で前額部に擦過傷を負つてゐるに過ぎざること判明したので機銃ホテルに引こもり靜養中であり新聞記者をさけてゐるが同中尉は友人を介し記者に左の如く墜落當時の狀況を語つた

前方 より濱田機が進んで來る濱田少尉の操縦する七一九號機と密接演習中前方より濱田機が進んでくるので後へ引返さんと旋廻の舵をとり機體が旋廻を初じめ少し左に傾いたと思つた刹那に故障を起こし、墜落狀態となつたので座席バンドをはづし更に背負つてゐた落下傘が開くと同時に腕に拔つゝあつたひもを解き機外に飛び降り無我夢中でゐると突然ぐんと身體に衝動を受けたと思つた瞬間落下傘が開いたのでしめたと思つて下を見ると直下にもう屋根が見えてゐたすぐ下に見えるのは學校の校庭へ降りたいと思つて落下傘を操縦して見たが風に吹き流されて學校の向ふ側の

民家 の屋根にはひ下りて足を踏んだら滑つて屋根から小路へすべり落ちたが別に怪我もしなかつたので落下傘を片づけ直に本隊へ電話すべく學校へ行き電話を濟まして本隊から人々の來るのを待つてゐると學校の人々が親切にポートワインを飲まして呉れた自分の過ちから人家を驚かし二三の人に大怪我をさせたことは氣の毒に堪へない何れ訪問して御詫しようと思つてゐる

饑餓と失業に對する抗議
ロンドンの共産黨 警官隊と大衝突

【ロンドン六日發】六日午後にはかにロンドンに共産黨員の大集團と警官隊との大衝突起こり一九二六年のゼネラル・ストライキ以來の

大騷擾 を惹き起こした即ち共産黨員はタワーヒルで大會を開いた後示威行進に移り『饑餓と失業に對する抗議』をロンドン市長ウォーターロー氏に手交するため市長邸に向つた處警官隊がこの行進を株式取引所、英蘭銀行等立並ぶ金融街の通過を阻止した上その解散に努める際に一部は巧に迂回して市長邸に向け行進した、ここに騎馬および徒歩警官隊がこれをくひとめんとするや先頭の婦人隊は手頭の竿で逆襲し猛烈の亂鬪と化したので騎馬警官隊は群衆中に乘り入れ、多數の負傷者を出した他の一隊はロンドン塔に集まり

警察の 豫防手段に對し早速の國民反對演説會を開いたが多數の警官隊のため午後四時半遂に解散した警察は別に示威運動者を檢束しなかつた

死傷者十數名
隨所に警官隊と衝突

【ベルリン六日發】六日午後獨逸共産黨員はロンドン、パリその他の主要都市と呼應して示威運動を行つたが夜ふけに至るまで隨所に警官隊と衝突し遂に流血の慘をみた即ち赤旗を掲げたドイツ共産黨本部前には四百の失業者が集まつて警官隊と亂鬪しウンテル・デン・リンデンの大通りでは警官隊はピストルを發射して共産黨員に對抗しその他各所で亂鬪が行はれ即死者一、負傷者十數名を出した、警官隊は遂に探照燈を備へた自動車で鎭撫したが夜半になるもなほ鎭定しない

少女の惱み けふ女子實業の試驗場

小橋前文相の起訴 御裁可を仰ぐ
鈴木侍從長を經て上奏 けふ渡邊法相參內

【東京發至急電】渡邊法相は七日午前九時二十五分宮中に參內、鈴木侍從長を經て小橋前文相の瀆職罪起訴の御裁可を仰ぎ同十時五分退下した

百貨店物語

ご婦人のお客樣におのゝく百貨店子
顧客の色分けには 失禮にも優れた腕前

百貨店子は失禮にも愉快な分類をやる。『玄關』をまたぐと一瞬に選別されるお方『それはお買物のほかには何物もお客へでない御婦人』

買物目當ての人、百貨店の空氣を呼吸に來られる人、それが『お出入りの顧客樣の色分せ』です

素見しのお方ですと

店の入口で『クルツとスキツキを』お廻しのお方』それは失禮ながらないのはひやかしのお方だ『イケスカネエたら ありやしネエ』とまづ前提して『モウ行かねえ』と智識を急ぎ、それから大鑑定を始めるまでにフミ鳴らし顧客の觀察にすぐれた技能を持つ玄關守は皆眼する、これら二種のお客を百貨店の番頭さんは如何にもてなし如何にお迎へするか、お買物目あての御婦人は問題ないとして、これを顧客をクヤシ涙に鳴らして、百貨店子のあらゆる惡口を隱語で露に出する、これは素見しお百貨店子から不親切に扱はれた時の光景で

百貨店には蛇の樣に

ある、こんな人を恐れる、だから買物のお方以上に素見しをおもてなしする『お氣の毒様です』と顏中に笑をひろげ『又ドウゾ』とおヂキする、これは散々品物をイヂリ廻されたあげ句ある、この素見しがお客の大分を占めてゐるのだから敵はない『可笑しなもんです、踏みつこで殘ない物を、歩廊の眞ん中に持つて行くと奇妙に賣ます』これは素見しのお方が氣のコグレにお買ひ上げになる證據である如何に多いことはこの種の連中が一御婦人の御方の素見は特に大切にされる、何ゆ

ゑなら『御婦人』は口から先にお生れのお方が多い』と恐縮ながらかういふ前提を置き、次ぎに百貨店子は『御客が待の際に尖つて居れる御婦』は一寸でも御粗略申し上げたら最後です、その百貨店の惡口は自動車のお尻から立上がるガソリンの煙に世間に擴がります』と

恐怖に戰く 石像の樣な

服裝で姿勢します、こんな譯で百貨店子は御婦人を、踏み迷つた旅行家における最後の一本のマッチの樣に大切にする、呪はれてあれ百貨店子よ…惡まれてあれ現代貨婦人よ…香ふコーヒー、醱化した壽司、下駄の響き、貂の嘆笑、和服の變遷に瀰歩するタキシード、洋装と、混合禮、和服と洋服との亂舞狂亂、無茶苦茶な現代それが大百貨店の內與である、しかしそれは不思議にも限りない魅惑を持つ！醉へるが如くデパートの大玄關から吐き出される幾萬の群集を見よ！居ながらにしてアフリカ産のダイヤを求め、印度の香料を求めさては日本の着物を求め得らるゝ便利さ、それは百貨店のみが持つ特長だ、便利は時代の要求である便利を追ひ、便利を求めて百貨店の奧に渦卷く幾萬の群集を見よ！しかもその群集は日毎にその濃度を増してゆく、墓場の如くさびしい小賣商！墓石を濡はす春雨は彼等の涙かも知れない！一體彼等は如何にすればよいのだらう

六階から墜落して デモレット夫人即死す
ホームシックで歸米の日に 米首席全權の秘書

【ロンドン六日發】海軍會議米首席全權スチムソン氏の秘書として腕をきかせてゐたワシントンのタイピスト、パールデモレット夫人(三〇)は六日午前一時頃メーフェアホテル六階の自分の寢室の窓から墜落即死を遂げた、夫人は六日アメリカに歸國の豫定で友達に別れをつげスチムソン夫人から花束を贈られてゐた、デモレット夫人はホームシックに罹つてゐた樣子だが、それでも五日夜おそくまで元氣に談笑してゐたのに同じく全權隊で同室に泊つて居る一人の速記タイピストが室を出て三分たつかたゝぬにたゞならぬ物音を聞きつけ駈けつけた時は最早デモレット夫人の姿は窓に見えなかつたといふ

各校優等卒業生

(龍中) 上段右より左へ長花登、橋本正之、(誤辨)右二段目より下へ、遠谷登志雄、山崎寛三、(京商)神山眞雄、西部正撰、泉菊雄、(左)三段目より下(一)金忠嘉、宮崎正敏、井口勝彌、野正一郎

春もうれわし「狹き門」にあへぐ
豫科の八對一を筆頭に 專門諸校の入學難

中等學校を經へて、最高學府へ志すものが年々非常な勢ひで増加し、このため何れたる處、專門學校、大學の入學難がかこたれてゐる。各專門學校の入學志望者を見ると、まだ受付を締切つてゐない向きもあるが、何れも採用人員に比べて二倍、三倍の志望者があり二月末すでに締切つた豫科の如きは八人に對し一人といふ割合で、落第中學校を卒業してもふたゝび落伍する者が多いので、今やこれ等の各專門學校の入學試驗をひかへて、志望者は最後の勉強に力をつくし、悲壯な決心をしてゐるが入學難が激しいだけ一般に行きを注視されてゐる。各校の狀況を見ると

高工 廿四、五、六日、採用人員は土木十八名、鑛山十名、應用化學十三名、建築十三名、紡織十一名合計六十五名だが、これに對し志望者は現在すでに土木九十八名、建築四十二名、應用化學二十八名、紡織十三名、鑛山十三名、合計百九十四名に達し、十五日の締切りまでには少くも昨年同樣三百名を突破するものと學校當局では豫想してゐる、特に今年の傾向として建築科の希望者は多少減つたが、これは建築の祟りであらうともみてゐる、土木科希望者は依然旺盛である

高商 來る二十四、五、六日に試驗し四月一日合格者を發表するが現在すでに八十五名に對し三百一名の志望者があり十日の締切りまでには昨年の三百八十五名より多くなる見込みである

城大 豫科は十七日から二十一日まで四日間詮衡試驗を行ふが、採用人員理科八十名、法文科ＡＢ各四十名宛合計百六十名に對し、志望者は一千百二名に達した、昨年の一千六名に比べると約百名の増加で、八人に對し一人といふ競爭激甚の樣子である

醫專 二月末日受付を締切り二十四日から廿八日まで試驗をするが八十名の採用に對し志望者は八百二名、八人對一人の割合である、昨年の九百五名より多少減つたが、依然競爭激烈で、內地から來るものが特に激増したと學校側では洩らしてゐた

法專 二十四、五、六日に試驗するが、採用六十名に比べ現在すでに志望者は百十名あり、締切りの十五日までには少くも二百名を突破する模樣である

以上各專門學校の採用人員に對する志望者の割合をみると、城大豫科八對一、醫專八對一、高商五對一、高工四對一、法專三對一の割合で、採用人員が少いだけ中等校よりも入學難が激しいことが窺知されそれだけ若人の惱みが深い譯である

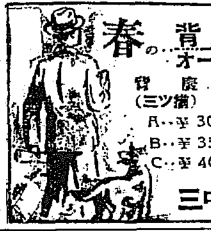

中旬開催 約豫 廣背 スプリング オーバ 春の
廣背(三ツ揃) A.. ¥30.00 B.. ¥35.00 C.. ¥40.00
スプリング(オーバ) A.. ¥25.00 B.. ¥30.00 C.. ¥35.00
三中井洋服部

女子實業の志望者殖える
けふ府內三校で一齊に入試始まる

中等學校に魁けて女學校では早くも入學試驗、七日から第一、第二兩高女、および女子實業は一齊に入學試驗を行つた、九日に終り、十一日午後一時には一齊に合格者を發表する、今年の受驗者は兩高女共採用約二百名に對して第一は二百七十三名、第二は二百八十八名、二人と七九に對して二人といふ割合、志願者は昨年と大した相違がないが、女子實業は百十名の採用に對して百九十五名の志望、昨年の百六十七名に比べて増加した、これは女子の頭腦に『實業』といふことが深く滲みこんで、高等女學校に比べて實際的ですと女實當局者はホクホクもの、十日からは各校の校庭に可憐な孃ちやん達の試驗はどうかと案じ顏の父兄連が詰かけてゐる

連絡船缺船

【釜山特電】七日朝入港のはずであつた關釜連絡船は時化のため遲航した、なほ今夕の連絡船も入港するか否かは未定である、これがため釜山各旅館は旅客の滯留となり驛構內も大混雜を呈してる

娘失踪 ご本人は澄したもの

龍山京町一〇番地山內久子長女リクヨさん(一七)は六日朝紺サージ服を着用元町小學校へ登校したまゝ夜に入つても歸宅せず或は家出人か迷ひ人にあつたのでないかと七日午前一時になつて家人から警察方を照會し捜索を願ひ出でた。處が今朝まあどうしたの先生が聞いて見るとリクヨさんは何知らぬ顏して登校すると何のこと同級のお友達の處で泊つたのですとケロリとして答へた

少年が燒け死ぬ
鎭南浦の火事

六日午前七時五十分鎭南浦府居留里三成精米所機關室より出火し同八時廿分、天井五十坪を燒いて鎭火した、原因は機關室油壺から爆發したもので朝飯をつげに來てゐた[illegible]の長男(一二)は燒死し、猶もまた約三週間を要する負傷、消火に從事中の消防手二人も一週間を要する輕傷を負ふた損害約二千圓の見込

女を賣飛ばす相談

六日午後八時頃京城驛前で釜山府生まれ[illegible]ほか四名の男が一人の女性を圍んで騷ぎ立てゝゐるのを折から警戒中の鍾路署巡査が發見し取調べたところ前記五名の男はいづれも住所不定のならずもので全南康津郡[illegible]の女で生活困難のため夫が遠く出稼ぎに出て不在中、隣家に對し、京城にゆけば思ふやうな生活が出來るとはかない女の心を誘つて京城に誘惑し、娼妓に身賣するため前記[illegible]の長女として戶籍抄本を偽造し相談中を捕へられたもので鍾路署では嚴重說諭のうへ女を夫のもとへ歸すことになつた

口論して斬る

【光州發】全南咸平郡咸平面西成里[illegible]は五日午後五時頃自宅を訪れた木浦の[illegible]と債務のことから口論をなし倉吉は立腹のあまり剃刀を持ちだして頸部および顏面に切り付け數ケ所の傷を負はせた[illegible]は出血のためその場に打倒れ人事不省となつたので倉吉は驚いて直に咸平警察に自首した。[illegible]は危篤である

在仁中は永らくの間御懇情を賜はり殊に出發に際しては御繁用中態々御見送りを忝うし御芳情の段謹で奉深謝候乍畧儀不取敢以紙上御厚禮申述候 敬具

安座上眞

櫻 に關する宅信表白 申越次第送呈 京義線烏致院 朝鮮野農園本店

會葬御禮 杜 陵

共立殖産株式會社株式募集要項

創立以來中産階級以下の民衆的金融機關たる共立殖産合資會社を今回株式組織に變更せんとす。公募株數に限りあり每株に達せざる內に申込まれたし。

當會社の特色 ●時代に適合する最有利の投資株 ●我が半島に獨占的民衆金融機關 ●年利一割五分以上の實任配當

一、資本金 貳拾萬圓也
一、壹株ノ額面 五拾圓也
一、株金拂込方法 壹株ニ付拾貳圓五拾錢(四分ノ一拂込トス)
一、株券種類 壹株 五株 拾株ノ三種
一、證據金 壹株ニ付金貳圓也
一、總株數 四千株(發起人引受 貳千株 公募株數 貳千株)
一、申込締切 昭和五年三月廿五日限り
一、株式拂込期日 昭和五年四月五日限り
一、申込受付場所 朝鮮京城府黄金町三丁目一八(電話本局二二九八番) 共立殖産株式會社創立事務所 平壤、淸州、群山、全州、大田、大邱、釜山、元山、咸興、羅南等各地に於ける殖産合資會社支店並に出張所で申込受付けを致します
一、株金拂込場所 右創立事務所並に漢城銀行本支店 京城第十八銀行支店 殖産商會

御注意 說明書、申込書、印鑑用紙はお申込次第お送り致します 申込書、印鑑用紙は正副二通を要します

國勢調査標語募集

▽國勢調査の要旨 朝鮮に於ける國勢調査は昭和五年十月一日午前零時現在に依り世帶に於ける各人の狀態を調査する人口調査であつて此の調査に依つて人口の狀態、經濟狀態其の他の社會狀態を詳にし行政上社會上諸般の施設經營の基礎とするのである。各人への狀態は豫め交付する申告書に所定の記入を爲し十月一日國勢調査員の巡回を待ち提出するのであつて此の申告義務者は世帶主又は世帶の管理者である。
▽標語の條件 標語は國勢調査に對する正確な觀念を與ふることを主眼とし平易且簡明なること、用語は邦文諺文何れも可
▽應募者 朝鮮內在住者に限る。
▽用紙 官製ハガキ一枚一句に限る、表面には住所氏名を明記すること
▽宛名 京城府臨時國勢調査課
▽締切 昭和五年三月卅一日
▽賞金 一等 五拾圓 一人 二等 貳拾圓 二人 三等 拾圓 三人 四等 五圓 十人
▽發表 昭和五年四月中

外科 レントゲン科 植村病院 院長 醫學博士 植村俊二 副院長 灰田茂生 京城永樂町二丁目

▲李王職御用 ▲鐵道病院御用 全乳 東亞牧場

家庭常備藥 センレータム 化粧と外傷 東カ七藥

朝鮮地圖販賣元は(一覽表進呈) 京城長谷川町 小林又七朝鮮地圖部

池田の甘栗 完全なる冷藏裝置により年中新鮮な優良品を提供します 京城驛前 池田商會 電話本局七五九番

友 光化用筆 長鋒尚文筆 千代の與筆 松風筆 ツキサキ筆 大陸筆

取扱簡單、堅牢、耐久は天下に冠たり 代理店大募集 型錄進呈 京城驛前 山岡發動機京城支店 振替口座京城一二五二番 電話本局一〇〇三番 京義線沙里院驛前 山岡發動機沙里院出張所

工學博士 濱部源次郎先生 御指導

國產愛用の徹底は實にヤンマー發動機使用に依る

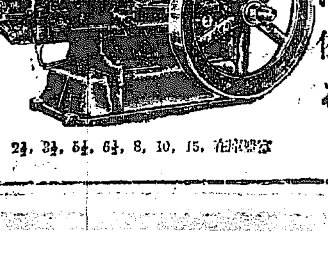

2½, 3½, 5½, 6½, 8, 10, 15, 馬力

總督府認可 新學期四月一日開始 生徒募集 京城美容學校 本科、速成科、選科 規則書御入用の御方は二錢切手封入至急申込まれたし

圍碁は上達し易い 新研究法の發表

圍碁は難いものと考へて居つては上達しない、子供でも本筋を知れば容易に上達するものでもない。東京市四谷區[illegible]町九十五番地 圍碁研究會[illegible]定石 本筋 大冊 ... 三百頁一冊[illegible]錢にて分讓する 申込者は振替東京二一四三三番へ送料を加へて拂込むか又はハガキで申込めば代金引換郵便送料實費でも送る。

婦人科醫から見た朝鮮婦人の亭主殺し（下）

京城婦人病院長　工藤武城

その次ぎには早婚、寡婦および強姦の悪習慣である。

朝鮮の風習として、結婚せざる男子は、幾歳に達するもこれを總角と稱し奴婢すらその主人を呼びすてにするので、上流の家庭では成るべく早くその子を結婚せしめこの侮蔑から免れしむるやうにする。從つて十歳以下にして結婚するのも珍しくない。

貧民階級にありては、婚資なきを以て余儀なく七八歳の幼女を納れて預婦として總角の侮を免れる。彼女等が性に目覺めて、その伴侶の周圍を見廻す時に、知らぬ間に人の妻となり法律習慣に十重二十重に縛られてゐる自分を見出す。

然してその本夫なるものが、既に述べた通りに、少くもその九割は不具者か低劣なる漢子である。彼女等はこの牢獄から如何にして脱出することが出來るか。

『離縁したらばいゝだらう』と誰しも答へるだらう。

然るに朝鮮には從來離縁とか離婚とかいふものはない。法律も習慣も離婚といふものを認めてゐない。

兩班階級では、國王に願ひ出て、その許可を得るの一途があつた。たゞ兩班以下にはそれすらない。離婚として二つの場合があるばかりである。一は非能識といひ、合議の相手であり、他は離縁作用といつて夫婦互ひに衣類の一部を剪除交付して離婚の證とする。つまり三行半を雙方から取かはすのである。

さりながらこの方式は世間一般にも、法律上にも公認されたものでないから、たゞ夫婦の私交斷絶の方式が二つあるにすぎない。夫より妻に請會拙劣を可避するのを外踏みといひ、妻の側から遁げするのを内踏みと話する。

けれども、また十四五歳の幼女にして、この如き方法を無論知りもすまいし、知つてゐても實行は出來まい。

彼女等が精神的にも、身體的にも一旦人妻と名づけられたが最後如何なる酷使、冷遇、叱責、虐待をも甘受せねばならぬ。若し堪へ得ぬとなれば自殺するか、彼女等の取つた方法以外に途はない。

婦人科的にいつて見れば、彼女等を駆つてこゝに至らしめた原因が多々あるけれども、今はたゞそのアウトラインのみを話して、餘はその想像に任せる。

兎に角、この亭主殺しが、朝鮮のみにかく如く世界無類に多數存在する以上、その原因もまた朝鮮に限つて伏在してることだけは間違ひない。婦人に起る特殊の犯罪は、たゞその表面を見た事實のみに照して調べたのみでは、何時までも要領はつかめない。世人は今少し婦人の生理方面に向つてその研究を進められんことを希望する。（終）

創作及び劇の檢閲に關して

高田保（談）

最近作家の間に最も問題とされてゐるのは作家に對する檢閲についてゞある。何といつても自分の作品がたとひ一言半句にしろカットされたなら、それだけ讀者の方には自分の考へが分からないことになる、しかもカットされる部分は大部分が作家自身の最も重大なる文字をけづられる場合が多いのである。これがためその作品はゼロになつてしまふ。さきに東京において新築地劇團が、ゴルキーの『母』を上演した際には八十何ケ所のカット、又『西部戰線異状なし』においてもやはり同様のカットで舞臺に立つた俳優も默劇を演じなければならない。この場合に澤山カットされては全く劇の筋も何も分らなくなつてしまふ。しかし私はさきに最も重大な場所においてカットされるとはいつたがそれは勿論カットされるのであるが、それは當局として當然といへども最も困るのは案外な理由によつてカットされることである。例へば先年大阪の寶塚で『ハムレット』を上演し樣とした時には『ハムレット』がデンマークの皇室の事件を題材にしたものだからといふ理由で上演禁止となつてしまつたことがある。これらは最もばかばかしい例といへやう又藤森成吉氏作『何が彼女をそうさせたか』の裡に『おつと承知のすけ……』といふ臺詞があつた處が當時その筋の大官が之助付の名前なので、それをやゆするものとてカットされたこともある、いづれも噴飯にたえない話である。まづ大體號をあげると右の樣なカット振りでわれわれとしては誠に心外であり當局に對してはもつと考へてもらひたいと思ふのである。しかもそれが單に脚本として雑誌や單行本として出版される場合には、その時にカットされなかつた部分までも上演に際しては更にカットされるといふ有樣であるから誠にわれわれとして憤慨とするのである

冬枯れを脱しシーズンを迎ふ

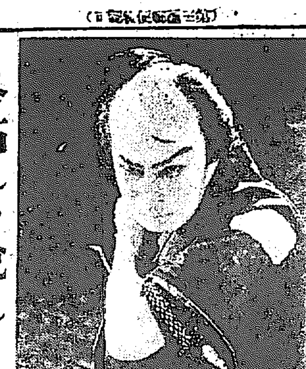

—シネマ—

シーズンが訪れた、冬枯を脱した半島映畫界は漸く活氣づき陣營新たにとゝなつて客への映畫戰に臨まうとしてゐる。殊に今シーズンは賦課料、値下げ、洋畫映畫ギヤランテイーの折合等の二問題が府内ファンの一角からさけばれ館主の手があがらうとしてゐる。前者は直接ファンに、後者は、その成否いかんによつては、各常設館主が誓つてボイコットを敢行せんとする事あり、これまた直接に、ファンに投げかける影響は、多いと思ふ。又、本邦における特撮、縁問題の兩問題は同じ姿をもつて、半島を襲ふのとされてゐる、この重大なるシーズンに、大正、中央東亞三館主の抱負をたゝかう

松竹映畫に全力を

中水大正館支配人

現在の所松竹の映畫は洋畫に比して何等遜色は見出せません。やゝもすると思はれるものは、時代劇の點でこれは映畫的効能からみて殆ど問題になりません。殊に松竹が三本立を断行して以來その常設館の成績はいちぢるしくあがりました。松竹の映畫はむらがなく大體において不利とされてゐる點からみれば、本邦各製作所中第一位におかるべきでしよう。更に松竹に籍を委ねてゐる阪妻、右太衛門プロの作品は、最近において数段の飛躍をかされて居ます。蒲田、下加茂の兩作品を主動としてその傍系に阪妻、右太衛門プロを配すれば鬼に金棒です。洋畫上映については、日ドの両者へてゐません。普通の作を上映したのでは、何等斯界に貢獻する所ありませんから……

帝キネと提携の

徳永東亞倶樂部主

昭和以前より歌舞伎座邦以來、雲井、光岡外二三幹部の移動はありましたが作品としては數段の光彩を示したことは自他ともに認める所です。東亞本社の昨年度下半期の決算において從來欠損をつゞけてゐた際へられてみたのが一躍利益をあげた事實は東亞映畫の現在の勢力を雄辯に物語つてゐます。一昨年の暮以來、河合映畫もの時たま上映して居ますがどうも思はしくなく各常設館からもかなり不平の聲がありますので深く考へてゐます最近いちじるしくピッチをあげた帝キネと提携すべく目下その具體的方法を考へてゐますが實現の曉は半島映畫界に一石を投じるものと信じます

洋劇に力をいれる

小田中央館主

中央館は、更生しました『マキノ映畫』も、今日まで主とされたいはゆるイデオロギー的作品をたてにあくまで大衆をねらつた作品に力を入れる方針なので、今後の活躍は、往年のマキノ全盛を、再現するものと、確信してゐます。殊に常設館は洋畫方面を擴張すべく、すでにコロンビヤ社特作『空の勇者』外數篇の大物とも契約しました。ファンに忠實であれをモットーに更生の中央館は奮闘します

今週のフォト

上から『諸道學入門』（大正館）『母親一平前篇』（東亞倶樂部）『情慎』（中央館）

京城映畫界近景

一記者

再び記者にトーキー論を紙上にげる。朝鮮におけるトーキーの將來は實に暗澹に閉されて居る、トーキー上映に對しては、すでにあらためて客を吸收する力なく觀衆に直面してゐる。これに對し、ひとりファンのみならず興業者側も相當にその對策をおふべきである。トーキーはたんにフイルムが精巧されてゐても機械並に小屋といつた周圍の事情によつて良否が決定される場合が多い

◇

たゞ先手さへうてば事足れりと思ふ京城興行界は作品の選定よりまづ『第一』に志す、がこれは時として冒險であり更に重大なる事はその將來に、對しての第一歩を損けることになる、マキノの『反擬』などその例に漏するだらう。トーキーの何たるかをおぼろげながらも得た京城のファンにとつてすでにあいまいなトーキーは不必要である。上映することは寧しろ百パーセント、トーキーの醍醐をふせぐため中央館では會話の場面トされる、しかもこれは近き將來にあるやうに、記者は考へられる

◇

フランスの前衛映畫が上映された朝鮮ではない内地にだ。海一ツの距りはシネマランドではあまり距離がありすぎる

◇

けふから中央館でマキノ智子の俠艶録を、奥中劇か『オールトーキー』で三巻程、内地でみて來た某があれは『良い』といつた、『良い』作品が駄作に終るのが京城だ、が今回は如何、日てから後に……

明滅燈

伊藤大輔の日活復歸とともに同社の志波成果、帝キネに替つた『おかはりこい』といふ奴である

◇

中村武羅夫とその一黨によつて組織された日本キネマ、かけごゑはえらく大かつたが最近はサッパリ、シネマ人にだ、シネマ人中の新人にだ

島映畫界のトーキーの將來をますます暗くする。トーキーを上映せんとすれば三〇年度の作品として鍛打てる物であつてほしい。京城映畫界にとつてこの一事はかなり重大なことゝでる

◇

トーキーに對し解説者の地位が危まれてみたが、これはたんなる杞憂に過ぎなかつた。がこれは外國物トーキーのみに限られる。洋畫解説者は我國に外國物が上映される限り必要な存在とならう。しかして邦畫解説者は邦物トーキーの擡頭のさいにはすでにノックアウトのみ營をけず方法を講じてゐる樂長兒山戰がスイッチをいれつて、そのしようにみたつてゐる。これはたしかに成功である、がしかしオールトーキーと稱せられてゐるだけなんとなく物足りぬ所がないでもない

◇

常設館の入場料が非常に高價だといふ議がファンの一角から持ちあがつた、と同時洋畫の鑑賞賃貸館からも高いといふ非難が各常設館から持ちあがつた、三〇年の今日は値下げの時代である。

魅惑的な若向丸髷

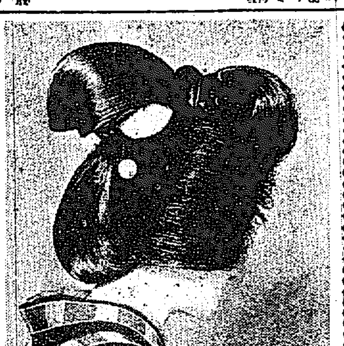

春——それは、花によつて象徴される婦人美の高潮時です。水々しくて、艶な結ひの姿もまた魅惑的な春にふさはしい婦人美の一つです。寫眞は明治町の京城美容院主任雲藤コトさん結上げ、若向きの丸髷です

井戸水

含有成分による良い水

井戸水なのなど必ず體にさはると考へてゐるのはまちがひであります。若し病菌或ひは有機物を含んでゐる場合に故障が起こるのであつて清良な水ならば或る程度まで子供にあたへてもよいのです。しかも生水は硫酸や胆その他の調味を入れて拵へた飲料水のやうにのみすぎになる様な心配もいりません。むしろ沸した水はカルシユームなどが沈澱してしまふので、自然の味を失ひ排泄の効や滋養價を失つてしまひます。それで湯ばかり用ひるのは好ましいことではありません。然し生水もクロールその他の成分が多すぎるのは好ましくはありません。そこでその例を示す爲に京城附近五ケ所および水道、水で調査した井戸試驗表を次ぎに記しませう。即ちリットル中におけるミリグラム量

◇クロール量

	最高	最低
A	三四、〇三六	二〇、八三三
B	四四、四四〇	一、六三八
C	三九、一三二	三〇、五四九
D	一四八、四四〇	一一四、二六
E	一、三六八	三、六五四
水道水	一、七三三	〇、八〇〇

右良水は三〇、〇〇〇乃至三〇、〇〇〇以下

◇固形物總量

	最高	最低
A	三五、九二、〇〇〇	一九、〇〇〇
B	一、三四九、〇〇〇	二七、三〇〇
C	一、八〇、〇	一三、一〇〇
D	三、八三〇、〇〇〇	三九、〇〇〇
E	一三四、〇〇〇	一三六、〇〇〇
水道水	八六、〇〇〇	四〇、〇〇〇

右良水は三〇〇、〇〇〇以下

◇過マンガン酸カリユーム消費量

	最高	最低
A	三三、〇六四	〇、三三四
B	一〇、一六〇	〇、一三一
C	四三、二〇〇	〇、一三三
D	九、三〇	〇、三八
E	九、四八〇	一、六五〇
水道水	一、〇三三	〇、四〇

右良水は六〇、〇〇〇乃至一六〇〇〇以下、これによつて飲料に適した井戸の標準が分る譯であります、概して周圍に下水便所汚れ物製造工場等のある井戸はその影響を蒙りやすいのであります

FN社撮影便り

▲ドロシー・マッケール孃主演の『浮氣孩家』を完成したウイリアム・ボーディン氏は『彼の女』といふ新作品の監督を開始した ジョセフ・ジヤクソン氏が特に書きおろしたストーリーにあるもので出演俳優はモント・ブルー氏、ライラ・リー孃、ジャック・マルホール氏、パティ・カンプスン孃といふ堂々たる顔ぶれである

▲天然色撮影大レヴユー映畫『輝く光』の撮影は『ノアの箱船』の名監督ミヒヤエル・クルテイツ氏の手によつて着々進行中であるが、本映畫のミユーヂカル・ユーモアはザイタフオン専屬の作曲家、グラント・クラーク氏ハリー・アクスト氏ハーマン・ルビー氏が苦心の結果完成したもので獨特の天然色と相まつてすばらしい効果を展開するであらう。主役はドロシー・マッケールとソーナーの『テキサスの月を浴びて』に主演した名歌手フランク・フエー氏である

▲ワーナー映畫『西方の歌』にジヨン・ボールス氏と共演して名聲を博したヴァイヴィアンヌ・スジヤル孃が特にえらばれて主演した天然色映畫『驟餘の花形』はまだ撮影中である。『愛すればこそ』の成功によつて『サリー』の監督に任命されたジヨン・フランシス・デイロン氏が再び此の大作品を擔當してゐる 共演者はウオルター・ピジヨン氏ルイズ・フアゼンダ孃フオード・スターリング氏ルピーノ・レーン氏アーナ・ロイ孃等

▲『ドン・フアン』『オン・ウイズ・ザ・シヨー』『クラック將軍』等のアラン・クロスランド氏が監督中の天然色映畫『輝く星』はばんばん撮影を進行中であるが、何分九千人から人員を動員しての大作品のこと故完成時日は未だ確定しない。詩の國ロシヤを背景とした大樂劇であり、ヴアーノン・クレーア孃アレキサンダー・グレー氏の『ノー、ノー、ナネット』『春は來れり』に次ぐ第三回作品である。ノア・ビアリー氏アリス・ジエルドン・リー氏が助演してゐる

▲現在バーバンク撮影所で製作しつゝあるもう一本の天然色映畫アリス・ホワイト孃主演『島邊典線ハリウツドの巻』で撮影中を擔當にした大仕掛な作品である。特にジャック・マルホール氏がホワイト孃の相手役をつとめ例によつて新味のマーヴイン・ロイ監督が新鮮味を出してゐる

▲コーリン・グリフイス孃はウイリアム・サイター氏の監督『バツタ・ベイ』を、ビリー・ダヴ孃はロイド・ベーコン監督の下に『忠實』を、ローレッタ・ヤング孃、シドニー・ブラックマー氏はロイ・チル・ルース氏監督作品『二階の殺人事件』をそれぞれ目下製作中である

▲米國興行の大登所、日本にも映畫『キスメット』などで有名な俳優オーテイス・スキナ氏はFN社入社四ケ年に五本の作品を作る契約、第一回は天然色映畫になるであらう

▲F・N社は最近全ヨーロツパを席捲したアリス・シュタイン・ランヂスマン孃カール・マインハルト氏共作の『射撃店』と『つばさ』『笑ゆかば』等の原作者ジヨン・モンク・ソーンダース氏作の『飛行隊長』の映畫權を獲得した

JODK プログラム 八日（土曜日）

午前一〇、三〇 氣象概況『各地天氣實況』
同 一一、〇〇 料理獻立『あぶらなます』『』日用品値段
正午 時報、ニュース
午後一、〇〇 名作物語『ポンペイ最後の日』 泉史郎
同 一、五五 家庭講座、毛皮の手入れに就いて 淺見商行 梅津末一
同 三、四五 ニュース、官廳公示事項
同 五、三〇 受驗講座、試驗に出さうな算術の問題（終） 野宗二郎
同 六、〇〇 童話（鮮語）謎な笛 宋不知
同 六、三〇 南道短歌 一、獄中歌 朴綠珠
同 七、一〇 ニュース、官廳公示事項、職業紹介事項（鮮語）
同 七、二五 趣味講演 金魚の飼方 飯田良雄
同 八、〇〇 通俗講談、熊本奇聞『巡査の仇討』終席 桃川若燕
同 八、四〇 琵琶（東京）一、新娶。二、夜ざくら 唄 琵琶 芝愛吉 三味線 琵琶 芝愛
同 九、〇〇 獨唱と管絃樂（東京）一、歌劇『道化師』序詞（獨唱）レオンカヷロ作曲。二、歌劇『蝶々夫人』抜萃曲プッチーニ作曲。三、歌劇『假面舞踏會』ラインハルトの詠（獨唱）ヴェルデイ作曲。四、未定。五、獨唱二曲。イ、星よ語れムソルグスキー作曲。ロ、我が祖國グレチヤニノフ作曲 獨唱 鯨井孝 JOAKオーケストラ 指揮 原正雄
翌日プログラム發表、氣象概況、各地天氣實況、時報、國民保健體操

今晩の課題

讀方（昭和四年京城第一高女）

一、次の文句の意味を書きなさい
（イ）大勢は如何ともしがたし
（ロ）筆舌に盡し難く候
（ハ）心ゆくばかり晴々しい處
（ニ）不朽の名聲を博す
（ホ）古い習慣になづみやすい
二、次の語の右側に讀假名をおつけなさい
珍重、信仰、需要、興味、優待
鮮か、顧る、乾く、恐し、探す。
三、次の御製を拜讀して、感じたことを書き記しなさい。
さし昇る朝日のごとく、さやわかにもたまほしきは心なりけり。

算術（昭和四年）

1、金剛山の高さは富士山の高さより2140m低くて金剛山の高さは富士山の高さの $\frac{3}{7}$ である 金剛山の高さは幾メートルか（式と答）
2、甲の所有金は乙の所有金の $1\frac{3}{5}$ 倍で これは丙の所有金の $2\frac{4}{5}$ 倍に當る それでは乙の所有金は丙の所有金の何倍か（式と答）
3、原價の二割増に定價をつけた商品がある この品を定價の何割何分引で賣れば原價の何割何分の利益があるか（式と答）

麻雀

旭町一 麻雀莊 記錄贈呈

八日ヨリ十二日マデ
陸軍記念大賣出し
歴史的記念の祝日一層賑やかに
そして十二日まで特に大割引提供いたします
▲一割引◇二割引◇三割引▼
丸一呉服店

本邦唯一の精良品
男女防疫ゴム
サック
〇上製 一打卅八錢 三打一圓六十錢 ……
東京銀座新肴町八 振替東京七〇〇 丁子堂 大阪支店 西區新町通一丁目

安産のために
ワダカルシユーム錠
惡阻を輕減し、脱毛、齒患其他母體に生起すべき諸種の障害を防護し、且つ胎兒の榮養に任ず。
發賣元 大阪道修町 和田卯助商店

株式會社安田銀行京城支店
資本金壹億五千萬圓
京城府本町二丁目

春蒔種子 カタログ無代進呈
京城種苗園
京城明治町二丁目（公設市場下） 電話本局三一六七番

内科 小兒科 本田病院
京城黄金町三丁目永樂町通り
院長 ドクトルメヂチーネ 本田建義
入院随意

鎮南浦府
最上醤油
柳原醸造所
特約店
京城南大門通五丁目 增田食糧品店
京城黄金町四丁目 中野昂七商店
京城黄金町三丁目 大脇三十郎商店

教授十餘年
公認 自動車運轉士養成
朝鮮自動車研究所

昔も今も
効能で賣れる
七ふく ひゑぞり
大阪高津表門筋
本家七ふくや伊藤長兵衛
振替大阪九七三 電話南七二九

月經催進劑
アゴメンシン「チバ」
無月經・月經不順・生殖器發育不全・生殖機能障碍等に適應し効力顯著にして適用するも身體を害することなし

輸出組合の活動
同業協調の實例（下）

話は少し橫道へ外れたが、アメリカの輸出貿易組合は組合の數を一業種一組合と限つてはゐない。一つの業種に輸出組合が二つ以上あつてもよいのである。又強制的に加入させねばならぬ事もない。

アメリカで最初に出來た輸出組合は同業者の中央販賣機關の形をとり、全會員の製品を總て組合の手で輸出することにした。然しその後に出來た組合はそうでないものが多い。即ち會員は各自の輸出部や海外支店で註文を取り約定をするのであつて、すでに海外に大きな販路があり、常得意を持つて居る大會社はこの方を希望するやうである。然し小さい會社は寧ろ組合の手でやつて貰ふ方を望む。ニューヨークにある鋼鐵輸出組合の如きはアメリカの大鋼鐵會社の組合であるから前者に屬する。

無益の競爭 然らば輸出組合の目的は何であるか、そして組合は何をしてゐるかといふに、目的は同業者が同志打ちや無益の競爭を中止し、相互に協調して輸出の増進を計るといふにある。仕事は共同販賣機關を作つて、二重三重の經費を節約するといふのもある。輸出價格の協定を行つて居るのもある。輸出品の標準化をやつて居るのもある。同業者の荷物を纏めて積出し、運賃の節約を計つて居るのもある。經費をだし合つて新市場の開拓を試みて居るのもある。わが國でも追々とかうした輸出カルテルの發達を見ることであらう。大正十四年三月廿八日法律第二十七號の輸出組合法は即ちかゝるカルテルの組織と機能を規定したものである。

鐵道局の方針は 民衆保護の取締
新店防止とは違ふ

通運側は運合會社成立の基礎的條件として新店防止を主張したが、大村鐵道局長は六日の會見において中野通運社長に對して

通運側 の希望するやうなことは絕對に實現不可能であると同時に鐵道局の方針たる取締さへも今のところいつ實現出來るか豫想が出來かねる旨を說明した模樣である鐵道局の方針は民衆の保護を目的とするもので通運側の要求たる新店防止とは全然異つた趣旨のものである、從つて新店防止といふやうな職業を認めたもので單に取締りに立脚して業者の不正を防止せんがために新に生れんとする店を防止せんとするもので組合會社を保護せんがためにこれを設くるものでなく、運合とは全然切りはなして考へるべき問題でこれを以て運合成立の

基礎的 條件にするものでないとしてゐる、不正業者の取締りについては從來とも問題となつてゐたことで今更事新しい問題ではないが今まではよるべき確な法令がなかつたため殆ど放任されてゐた、しかして目下問題となつてゐるところはこの取締りを總督府令によつて行ふか、或は鐵道局が直接行ふかである、

鐵道局 がその衝にあたるとなれば、これがために特に制令の必要を生ずる譯である。從つてこの問題は急速に解決は望みがたい狀態にあるが、運送業者の間にそれが社會の表面に現れず如くは現在少からず不正業者がありかつ泣き寢入りの狀態にあるに鑑み早晩何等かの形式において實現すべき運命にあるは明である

運合の 豫算立直
兩氏が協議

運合に關する中野、桐山兩氏の會見は六日朝鮮ホテルで行はれたが單に抽象的に微細なき意見の交換が行はれたのみで何等決まつた決定は見なかつた模樣である。中野氏は右會見後鐵道局に大村局長を訪ひ通運側の要求を陳情するところがあつたが、これに對して大村鐵道局長は東拓組合問題はすでに解決したものと見て差支なく、新店防止についての當局の方針は中野氏が要求するやうな經濟的のものでなく

民衆 保護の立場においての業者の取締を意味するものでそれもいつ實現するか今のところ全く不明であることを說明し、この範圍內において改めて新會社の豫算を作製するやうに慫慂した模樣である、これに對して中野氏は大村局長のいふところを一應諒承として豫算の立て直しを行ふことにして引取つた。かくて七日は中野平山兩氏とも運合創立事務所を訪ひ、創立委員と懇談し收支豫算に對する方針その他につき委員側の說明を聽取するところがあつた

以上 の理由により運合收支の豫算に對しては別個の方法が考へられねばならぬことになつた譯であるが、ただ從來の豫算と異るところは

一、剛擴による利益を高値に入れる必要が生じたこと

二、東拓拂銀の肩替を豫算に入れなくてはならなくなつたこと

等であるが更に又通運と丸運の兩社のみで協議の上收支豫算を作製しこれを基礎として鐵道局と交涉

交涉 するか、或は創立委員と收支豫算を協議するやうになるか今のところ明かでない。

英國財界は 好轉を期待
金準備最高記錄

【ロンドン六日發電】英國銀行の割引率は一九二五年十月以來の最低で英國の金準備が未曾有の最高記錄を示し更に多額の金が英國に流入する豫想にあると、各種外市場も金利低下の一般的傾向を示してゐるためである、利下げの結果有價證券市場は一齊に活氣をおび主力はすべて強氣を示してゐた、小麥、棉花等世界的生産の過剩に惱む商品も消費を增加すべく、又一となるべく一般投資側株式市場に於て一層有利な投資をあさつて今般市中銀行の預金利率は二分見當後の證券界は躍進を示すべしとみられる

英銀利下は 我國に有利
大藏當局談

【東京電話】英蘭銀行利下につき大藏當局は左の如く語つた

英蘭銀行の今回の利下は金の流出入よりも英の産業界の不振に基くところが多い、即ち昨秋の米國未曾有の高金利に引ずられ止むなく六分半まで引上げてゐたが、米國財界の反動後世界の不況が浸潤するに伴ひ、英の産業界は益々悲境に陷り英蘭銀行は極力低金利策を採つて來てゐる、今度の利下はその現はれで、當分金利は下るとも上ることは無いであらう、この傾向は

濠洲の 絹關税引上
月中に斷行

【東京電話】六日シドニー君通信員より商工省への入電によれば濠洲政府は絹關税を本月中に一割引上げることに決したとのことである。濠洲、從來絹織物輸入品に對しては三割入絹に對しては三割五分絹織物四割五分の輸入關税を課してゐるが、その內絹に對して一割を引上げることゝなれば絹織物は五割の保護關税と成る、從つて日本よりは相當大なるものがあり、絹然たる濠洲への昭和三年度絹物輸出高三千六百萬圓に達しこれが實現すると此の打擊は甚大である

銀輸入禁止 通告

【南京五日發電】支那側財政關係所報に依れば國民政府は先に銀價調節のため銀の輸入禁止を決定したが印度及安南から支那に向け當分の間銀の輸出を禁止するにつき英佛兩國の諒解を得たので、その結果本國行政院に對し財政部をして直ちに總稅務司に命じて銀輸入の禁止の通告を出さしめるべく通告したなほ禁止實行期は追つて正式訓令がせられる筈

二月中の 財界概況
鮮銀調査

米 農期に先高觀念より賣惜むも買手は政局安定待ち風情にて買控へ必死の賣惜みも効果なく假需要の皆無と相俟つて相場保合の儘上中旬を送つたが下旬總選擧終了後の期日は敢勢も警かず取引閑散保合裡に越月した

市場	上旬	中旬	下旬
三等合格	[illegible]	[illegible]	[illegible]

粟 引續き夢氣配で入月したが中旬後は節止明けの需要擴斷に入荷漸增し取引も順調で漸騰步調を辿り漸強調を呈した

大豆 新規出廻りとしては見るべきものなく産地も旣に大半出盡した後であるが前途を悲觀する一部手持筋の賣急ぎものも現はれ相場ヂリ安をたどり下旬に入つては北鮮物、滿洲物の引締を見て小反撥し強含みで越月した

鎭昌	[illegible]	[illegible]	[illegible]
龍正	[illegible]	[illegible]	[illegible]
速長	[illegible]	[illegible]	[illegible]

綿絲布 上中旬迄正休みで殆ど取引行はれず下旬も加工品の當用補充買が漸々あつた外商內なく專々內外の慘落を移して相場ヂリ安にて不況閑散裡に越月した

粗布三A	[illegible]	[illegible]	[illegible]
綿系扇山	[illegible]	[illegible]	[illegible]

砂糖 入荷在荷共に少く賣行亦捗々しくなく閑散相場保合にて終始した

大里四温	[illegible]	[illegible]	[illegible]

金融 一般商況が上述のやうであつたが依然不況警戒裡にあるので金融界亦從て閑散沈滯の裡に越月した しかして市內組合銀行月末帳尻は預金總額九三、四〇七、六六五圓貸出總額七一、五二八、三四六圓で前月に比し預金四百七萬一千圓の減少貸出一千圓の增加である

丁抹銀利下 四分五厘

【コペンハーゲン六日發電】丁抹中央銀行は公定割引歩合を五分より五厘引下げて四分五厘と改め、これを七日より實施する旨發表した

金解禁直後の我國にとつて誠に好都合な事象で二億三千萬圓の英貨債借替にも有利な譯である

瑞典銀利下

【ストックホルム六日發電】瑞典中央銀行は割引歩合を本日四分五厘より五厘下げ四分と改訂した

正貨現送 七百五十萬圓
三井銀と三井信

【東京電報】七日午前三井銀行五百萬圓三井信託二百五十萬圓、合計七百五十萬圓をそれぞれ現送した、八日横濱出帆の淺間丸で紐育へ現送する筈

ますく 硫安混亂
協調も期待外れ

內地硫安市場は依然として混亂を極め地方賣氣は全く姿綱し、昨今は入札ものの外荷動きは皆無の有樣である。即ち過般來日窒、電化の間に醸成されかけて來た協調機運が豫想に反して行惱みの姿にあり、入札には英獨硫安の入札協定に對抗して內地品の競爭的に高値を出し、四日慶北農會の入札の如きは日窒が遂に三圓四十八錢八厘といふ新安値で入札したため市場は經濟的の度を增し、最早拾收すべからざる狀態となつてしまつたこれがため當業者間には種々對策が講ぜられてゐる模樣であるが、市況を挽回する力もなくその前途は全く絶望されてゐる。かくて目下窒肥として需要された昨今までの豫想も益は三萬トン未滿と見られこれに昨年からの增加滯貨の持越を加へても三萬トン餘の賣行しかなく、昨年同期の狀態から見れば本年中の需要高八萬トン豫想は著しく裏切られた形となり前途憂慮されてゐる

獨逸加里 佛國加里と協調
相場は安定

從來の日本における加里肥料は獨逸、佛國より輸入され、互に競爭的に、込んでゐたため、市價がとかく崩されてゐたが、この程兩者の間に協定が成立し、獨逸加里シンヂゲートの日本一手販賣會社たる日本カールローデ株式會社は佛蘭西鑛山加里の日本における一手販賣權を得たので、この機會に兩者の販賣機關を統一するため、日本加里株式會社を新設して日本における加里販賣權を獨占することとなつた、これがため加里の相場は安定し、目下朝鮮各沖着トン百二十五圓見當と隠り狀態を示してゐる、なほ朝鮮における一年間の加里需要は約七百トン程度にすぎない

南滿電大擴張
工費卅八萬圓

【大連電報】南滿電氣會社では東部大連の電氣需要增加に應ずべく天川發電所、春日町變電所、甘井子變電所を連絡する一萬一千ヴォールト（將來は二萬二千ヴォールト）送電線一回路を增設すると共に寅島變電所內の設備をも變更し出力を一千キロヴォルトアンペアより一萬五百キロヴォルトアンペアに增加する事となり、遞信局に申請した、各送電線中市街を通過する部分は地中線とする豫定で總工費三十八萬圓を計上して居る

購買組合協議

商業會議所では八日午後三時より商業部會を開き、過般來通牒協議中の小賣商對購買組合問題を更に協議し對策を決する筈

辰巳礦油新設

從來小倉石油會社製品は辰巳商會の手で鮮內に一手販賣されてゐたが、今回朝鮮に南大門日本生命ビル內に辰巳鑛油株式會社を新設し、今後同社が小倉石油の製品を一切取扱ふことになつた

海外砂糖市價

キューバ粗糖		二弗丁度
ジャワ糖	三、四月限	一〇ギルダ丁度
倫敦糖	同	八志九片丁度

鮮銀帳尻（六日）

發行高	[illegible]	[illegible]
正貨準備	[illegible]	△
保證準備	[illegible]	△

日銀帳尻（六日）

發行高	[illegible]	減 [illegible]
正貨準備	[illegible]	減 [illegible]
限外發行	[illegible]	減 [illegible]
貸出高	[illegible]	減 [illegible]

東京コール（七日）

翌日拂	一錢五毛乃至一錢一厘
無條件	一錢五毛乃至一錢一厘
普通	一錢五毛乃至一錢一厘

海外經濟電報

倫敦銀塊	一八片四分三	不變
紐育銀塊	三十五	安
米棉	[illegible]	
印棉	[illegible]	
スチール株	一八二弗二分一	
アナゴンダ株	七五弗二分一	
日米爲替	四九弗一六分三	
英米爲替	四弗八六仙一六分五	
紐育銀塊	四〇仙八分五	

穂落

▲入城中の前總監閣下は前官禮遇の長鴨山一郎氏が七日殖銀の初有賀頭取を訪問した、▲要件は氏が經營する雄基の農場に關して殖銀から六十萬圓の融通を受けてゐるといふ風評があるが同氏の農場には相違ない▲ところで同農場の農場だつたが▲これは眞つ赤ないつわりで殖銀は六萬圓を借りてゐるが一千町歩で▲このうちの六百町歩は築山水利組合に這入つてをり昨年は五千石の收穫があつたそうだ▲この上に十萬圓もつぎ込んだら完全な農場になるといはれてゐるが▲今回はさきに離任した農林局長の後任物色にあるらしく▲殖銀の債務はまだ返済時期になつてゐない

株式（七日）

京取短期

銘柄		寄付	大引	高値	安値
京取	前	[illegible]	[illegible]	[illegible]	[illegible]
	後	[illegible]	[illegible]	[illegible]	[illegible]
鮮新	前	[illegible]	[illegible]	[illegible]	[illegible]
	後	[illegible]	[illegible]	[illegible]	[illegible]
大新	前	[illegible]	[illegible]	[illegible]	[illegible]
	後	[illegible]	[illegible]	[illegible]	[illegible]
安取	前	[illegible]	[illegible]	[illegible]	[illegible]
	後	[illegible]	[illegible]	[illegible]	[illegible]
東新	前	[illegible]	[illegible]	[illegible]	[illegible]
	後	[illegible]	[illegible]	[illegible]	[illegible]

算定と日步

銘柄	算定	日步	代引
京取	[illegible]	[illegible]	[illegible]
京新	[illegible]	[illegible]	[illegible]
大取	[illegible]	[illegible]	[illegible]
同新	[illegible]	[illegible]	[illegible]
安紡	[illegible]	[illegible]	[illegible]
鐘新	[illegible]	[illegible]	[illegible]
東取	[illegible]	[illegible]	[illegible]
朝新	[illegible]	[illegible]	[illegible]
殖産	[illegible]	[illegible]	[illegible]

東株短期市場

銘柄		寄付	大引	高値	安値
東新	前	[illegible]	[illegible]	[illegible]	[illegible]
	後	[illegible]	[illegible]	[illegible]	[illegible]

安東株式

	日	本
	大引	前寄
當限 前寄	[illegible]	[illegible]
當限 後寄	[illegible]	[illegible]
先限	[illegible]	[illegible]

大株短期

銘柄		寄付	大引	高値	安値
大新	前	[illegible]	[illegible]	[illegible]	[illegible]
	後	[illegible]	[illegible]	[illegible]	[illegible]
鐘新	前	[illegible]	[illegible]	[illegible]	[illegible]
	後	[illegible]	[illegible]	[illegible]	[illegible]
日産	前	[illegible]	[illegible]	[illegible]	[illegible]
	後	[illegible]	[illegible]	[illegible]	[illegible]
東新	前	[illegible]	[illegible]	[illegible]	[illegible]
	後	[illegible]	[illegible]	[illegible]	[illegible]
日窒	前	[illegible]	[illegible]	[illegible]	[illegible]
	後	[illegible]	[illegible]	[illegible]	[illegible]

大株長期

銘柄	前寄	前引	後寄	後引
大株	[illegible]	[illegible]	[illegible]	[illegible]
同新	[illegible]	[illegible]	[illegible]	[illegible]
日産	[illegible]	[illegible]	[illegible]	[illegible]
同新	[illegible]	[illegible]	[illegible]	[illegible]
郵船	[illegible]	[illegible]	[illegible]	[illegible]
同新	[illegible]	[illegible]	[illegible]	[illegible]
鐘紡	[illegible]	[illegible]	[illegible]	[illegible]
同新	[illegible]	[illegible]	[illegible]	[illegible]
日糖	[illegible]	[illegible]	[illegible]	[illegible]

短期建玉表

銘柄	賣方	買方	建玉數
京取	[illegible]	[illegible]	[illegible]
大新	[illegible]	[illegible]	[illegible]
鐘新	[illegible]	[illegible]	[illegible]
東新	[illegible]	[illegible]	[illegible]
仁新	[illegible]	[illegible]	[illegible]
安取	[illegible]	[illegible]	[illegible]

出來高		
短期	[illegible] 枚	累計 [illegible] 枚
長期	枚	累計 枚
當日	枚	累計 枚

東京現株

銘柄	値
滿鐵	[illegible]
同新	[illegible]
東拓	[illegible]
同新	[illegible]
富士紡	[illegible]
日石	[illegible]
滿毛	[illegible]

利喰ひ買で 一齊締る
株式

前場 六日後場保合の機先を制し今朝は東西兩市場の堅調を入れて大新五十二圓四十錢鐘新八十六圓四十錢東新九十八圓六十錢と手堅く寄付き利喰的買物は東新は又も百圓門に切迫し遂に九十九圓三十錢と引き戻りのうちに終つた、即ち昨後場止に比し京取同小大新四十錢高東新一圓高であつた

引戻したか アト弱る

後場 前場一齊引締り機先を制して寄附も壞滅のうちにも百圓三錢と堅く寄付きしもアト續かずり引は又も合調れとなり壞のうちに大引した、即ち昨後場の止値に比し京取同小大新卅錢高東新一圓高であつた

小すくGが得

財界不況から入氣は全く恐慌狀態に陷り目先觀から仕手は總賣りとなり銘柄も一齊に新安値へと落ちた併し安値へは探算觀から弗々買物入り込み容易に崩れず東新は綿系、生絲の引返しと共に百圓門に切迫し今朝は九十九圓七十錢と強硬を呈した、何分財界不況の上に又も印度の綿布關稅引上げと來たのだからさすがの賣方も手の出し様なく投げ出すは當然である、一方買方としても相場が近年稀な慘落を呈してゐる際なので採算を無視してまでも賣り向ふことは却つて將來の上に危險を伴ふこととなるのでこの上の賣は手控へ勝ちとなり成行委せの態である、かくの如くなので相場の氣の利いた騰落は望めず先張り傾くはこの邊の浮動を續けるより外あるまいと觀る向もあつた

環境不良から 展開全く至難

民政黨の大勝が判明した去る廿一日には東新は百三圓六十錢と廿日の百五圓に比し二圓六十錢の大下放れを呈した、併し翌廿五日には百四圓二十五錢に低迷しこれは旣に小三日の百七圓五十錢で政局安定相場を先走つて出してゐたのと民政の緊縮政策の遂行による財界不況を恐怖したためである、非實々後の財界の實體は益々好くあるまい、かくの如くなので仕手も此の邊の買つて出るより外なく市場は全く混亂狀態を演じてゐる、併し環境不良の際下ら安値には依然狙ひ買ひ拔けれ一途に引締り難き模樣ではあるが賣方もさるもので追擊は容易に止み難くこの邊も

株式

民政黨の大勝が決定した去る二十四日には東新は百三圓六十錢と廿二日の百五圓二十錢に比し二圓六十錢も下放れたが▲しかし翌二十五日には百四圓に低迷し以後漸落步調に轉じ▲今では遂に百圓の大關門を割つた

▲これは財界不況を懸念したためであるがその後鐘紡、生絲の反ぱつでや、引返し後場は遂に百圓關門擁護に成功したが▲環境の不良には抗し難く引は又も蹣跚れを演じこゝばかり暫く

期米

定期が下げても正米が賣方に取り非常な强味であるが▲然しその正米が內地へドンく賣れて高いのと裏り現在仁川に實れて來る正米は定期に躊躇されてをり一部地からは先高見越しに賣出さぬといふ事によつて固いのだから見方によるとも一つ縛りたいともいへるのである▲何れにしてもこの多い正米が定期に廻つてゐる爲め伸びそうに見えて容易に頭が上らない事は確であると同時に强氣に取疲れを生ずるか否かで勝負が決する所である

期米（七日）

仁川

節	當限	中限	先限
前場 一	[illegible]	[illegible]	[illegible]
二	[illegible]	[illegible]	[illegible]
三	[illegible]	[illegible]	[illegible]
四	[illegible]	[illegible]	[illegible]
五	[illegible]	[illegible]	[illegible]
六	[illegible]	[illegible]	[illegible]
七	[illegible]	[illegible]	[illegible]
八	[illegible]	[illegible]	[illegible]
九	[illegible]	[illegible]	[illegible]
十	[illegible]	[illegible]	[illegible]
後場 一	[illegible]	[illegible]	[illegible]
二	[illegible]	[illegible]	[illegible]
三	[illegible]	[illegible]	[illegible]
四	[illegible]	[illegible]	[illegible]
五	[illegible]	[illegible]	[illegible]
六	[illegible]	[illegible]	[illegible]
七	[illegible]	[illegible]	[illegible]
帳入値段	[illegible]	[illegible]	[illegible]
取組高（七）	[illegible]	[illegible]	[illegible]
出來高	[illegible]	累計 [illegible]	

東京

節	前場	後場
當寄	[illegible]	[illegible]
止め	[illegible]	[illegible]
中寄	[illegible]	[illegible]
止め	[illegible]	[illegible]
一	[illegible]	[illegible]
二	[illegible]	[illegible]
三	[illegible]	[illegible]
四	[illegible]	[illegible]
五	[illegible]	[illegible]
六	[illegible]	[illegible]
七	[illegible]	[illegible]
八	[illegible]	

大阪

節	前場	後場
當寄	[illegible]	[illegible]
止め	[illegible]	[illegible]
中寄	[illegible]	[illegible]
止め	[illegible]	[illegible]
一	[illegible]	[illegible]
二	[illegible]	[illegible]
三	[illegible]	[illegible]
四	[illegible]	[illegible]
五	[illegible]	[illegible]
六	[illegible]	[illegible]
七	[illegible]	
八	[illegible]	
九	[illegible]	
十	[illegible]	

引アト 二十五錢

	前場	後場
兵庫 先限寄付	[illegible]	[illegible]
止め	[illegible]	[illegible]
下關 先限寄付	[illegible]	[illegible]
止め	[illegible]	[illegible]
桑名 先限寄付	[illegible]	[illegible]
止め	[illegible]	[illegible]

鮮內延べ（七日前場）

	前寄	前止	後寄	後止
釜山 三中	[illegible]	[illegible]	[illegible]	[illegible]
三末	[illegible]	[illegible]	[illegible]	[illegible]
四中	[illegible]	[illegible]	[illegible]	[illegible]
四末	[illegible]	[illegible]	[illegible]	[illegible]
大邱 三中	[illegible]	[illegible]	[illegible]	[illegible]
三末	[illegible]	[illegible]	[illegible]	[illegible]
四中	[illegible]	[illegible]	[illegible]	[illegible]
四末	[illegible]	[illegible]	[illegible]	[illegible]
群山 三中	[illegible]	[illegible]	[illegible]	[illegible]
三末	[illegible]	[illegible]	[illegible]	[illegible]
四中	[illegible]	[illegible]	[illegible]	[illegible]
四末	[illegible]	[illegible]	[illegible]	[illegible]

大阪期米喰合

	賣方	買方	取組高
當限	[illegible]	[illegible]	[illegible]
中限	[illegible]	[illegible]	[illegible]
先限	[illegible]	[illegible]	[illegible]

大阪棉花

	寄付	止め
前場 當限	[illegible]	[illegible]
先限	[illegible]	[illegible]
後場 當限	[illegible]	[illegible]
先限	[illegible]	[illegible]

大阪市中外棉唱

ストリクト・ミドリング	三四月積	[illegible]
オーロラ	同	[illegible]
ベンゾール	同	[illegible]

大阪綿絲 前場 後場（右綿二十八センチメートル）

	前場寄付	同引	後場寄付	同引
三月限	[illegible]	[illegible]	[illegible]	[illegible]
四月限	[illegible]	[illegible]	[illegible]	[illegible]
五月限	[illegible]	[illegible]	[illegible]	[illegible]
六月限	[illegible]	[illegible]	[illegible]	[illegible]
七月限	[illegible]	[illegible]	[illegible]	[illegible]
八月限	[illegible]	[illegible]	[illegible]	[illegible]
九月限	[illegible]	[illegible]	[illegible]	[illegible]

橫濱生絲

	寄付	止め
前場 當限	[illegible]	[illegible]
先限	[illegible]	[illegible]
後場 當限	[illegible]	[illegible]
先限	[illegible]	[illegible]

現物最優等

一二五圓

鐘平銀 日本

	前	後寄	大引	前寄	大引
當限	[illegible]	[illegible]	[illegible]	[illegible]	[illegible]
先限	[illegible]	[illegible]	[illegible]	[illegible]	[illegible]

大阪砂糖前後場

	寄付	大引
當限 前	[illegible]	[illegible]
後	[illegible]	[illegible]
先限 前	[illegible]	[illegible]
後	[illegible]	[illegible]

大阪砂糖現物

日糖（ST）現物	十九圓八十五錢

市中米標準値

丸キ四等新米	二四圓九〇
白米御値（賣）	一九圓〇〇
仁川一等白米	二六圓〇〇

京城手形交換高（七日）

枚數	[illegible] 枚
金額	[illegible]

又も軟化
正米

後場 前場底堅き機先、後場は內地のヂリ安を入れて先限二十六圓七錢と前止より二錢安に寄付き、アト賣物續出に二節メ五錢から四、五節は更にメ一錢と强み結局九錢と引緩り底堅き商狀であつた

京取依然殷賑

今朝は阪地の堅調を入れて東新は大林、松山等の買物現はれたに對し一方京取株は依然十圓八十錢處で商店よく買ひ德泰等賣揃み相當纏つた商內があつた、即ち今朝の出來高は京取三三〇東新一〇大新五〇東新三四〇合計七三〇枚でうち三〇枚以上の手口左の如し

今日の手口 京取、賣方田中道二〇〇京證八〇德泰五〇▲買方南三三〇

東新 賣方京證八〇田中道九〇松山五〇大林四〇▲買方立山一三〇大林一〇〇松山八〇

大新 賣方南五〇▲買方田中道三〇

本玉 七日前場までにおける百枚以上の建玉左の如し

京取 賣方松山二、九七〇京證一、〇四七〇新田一、一五〇立山一、二〇〇正崎一、〇五〇田中道九三二〇德泰八六〇白井二一〇▲買方松山四、五三〇南三、二二〇洪股二、六八〇白染二、〇〇〇京證五〇〇

大新 賣方德泰二〇〇▲買方新田一六〇松山一一〇田中道一〇〇

鐘新 賣方小山▲買方松山一〇〇

東新 賣方正崎八二〇田中道五一〇立山二七〇白染一七〇白井三〇德泰一三〇新田一〇〇▲買方松山一、一八〇京證三五〇新四三一〇大林二四〇

底堅き商狀
期米

前場 昨後場各地の一切高を受けて今朝は更に阪地高と株式高に刺戟され前場は大引せり折柄、一層買氣を刺戟し當限五圓七十五錢中物五圓八十錢先限け六圓

石拔の調製が得

最近產地の正米狀況を視察して來た某氏の談に依ると本年は各道に依つて取穫の成績に多大の相違があるのであるが又米の相場は思ふよりも賣れて居る所もあれば又米が相當買ひまれて居る所もある、即ち京畿道の如きは一昨年に比して收穫が多かつた丈け殘家の手には未だ持米が可成り殘

復活は尙困難
實米兌れて

環境の不良に伴へて廿圓臺に墜落した相場も正米の强調又は政府が應急策として中小商業資金に五千萬圓の融通と相俟つて廿圓臺の復活を見る勢を再び廿六圓臺への復活を見るに至つたが何分肝心の正米が見周引立たないため持米を堅持せる手口は依然現狀の態度を固守する氣なく從つて上値は矢張り實米の出現に伸び悩むの外なく從今の如く正米の移出あるのみか現今の如く正米の移出不振が續くと在米は益々增加すると共にその米は環境不良の折柄定期にでも喰いで萬一の損失を防ぐの外ないので實米兌れは尙加へして相場の復活は容易に望まれないと見る向もあつた

政府は愈々 米價策に着手

【東京電報】農林省では來る二十日米穀調査會を開き昨年來の委員會に於て作成せし米價政策の根本案を答申せしめ之に依つて鮮米對策、外米統制策の實行及米價基準の作成等に着手することとなつた

堂島前場情報

【大阪電報】本前場は依然鮮商內にして東京三樣は工藤より六階迄一千石を賣り神戶は福賀より弗々賣進んでゐたが之に對して株式筋は還境落着き低樣と自地の喘りを眺めて岡米より千五百石を買向ひ又岡山、播磨は今日も當先乘替へを敢行してゐた

愈實米化すか

この期近に對しては中の時代實米筋は先物の上鞘を利用して殆んど乘替へ賣方の有力者は骨拔きといふ狀態であつた、今回の暴落で當中の鞘は同鞘にまで縮少したので斯ふなると中限に喰くいで居る賣米筋は期近に逆乘替へをしてもその間の利鞘は買へると云ふので中には期近に逆乘替へをせんとする向もあるから現在殘賣りと目され居る玉も今後この鞘を維持する

つて居るが段の七錢以下は何れも賣惜みその代り七錢近くになると賣るべく待ち搆へて居る狀態であつた。其他に湖南北の如きは凶作地として中農以下は殆んど賣盡しるが相場の如何に拘らず本年の作柄如何を見た上で手放さんとする向が多かつた、而して產地の商人は取引の閑散から殆んど休業同樣であるが四等級の米を作るより石拔を調製するのが利得だといふので現在調製しつつある米は殆んど石拔き米が主で四等米なんか五百石と纏つた賣物は尠ない狀態であると云ふ

大阪期米手口（前場）

賣方、久藤、廣瀨、上補▲買方、岡米、小河、牛尾

正米

京城

㊤三等二十五圓四十錢四等二十四圓九十錢地搗玄米上二十二圓二十下二十圓三十錢一等精白十九圓評白米上二十四圓十錢粗上六錢九厘中六錢七厘下六錢五厘

大豆

龍山十四圓七十錢長湍十四圓八十錢瑞川十四圓八十錢原十四圓八十錢

仁川

㊥㊤石拔三等二十五圓三十錢四等二十四圓六十錢不拔二十錢㊀㊁石拔四等二十三圓六十錢不拔四等二十三圓三十錢籾上物六錢七厘在來種六錢五厘一等白ッ㊁印二

大豆

長湍三等十四圓七十錢龍山運錢十四圓五十錢白川錢原新泰瑞川十四圓五十錢鑛天安平澤十二圓六十錢海州十三圓乃至十錢で取引は閑散であつた

釜山

今朝も大した賣物無く買手も一齊見送りに地場小口のマバラ買ひに市況も冴へず氣配も保合にて慶北發良三十五圓二十錢神力二十四圓七十錢陸、發良二十四圓七十錢神力二十四圓二十錢見當を唱へ一千八百二十三叺の取引であつた

群山

廻米依然少なく各地驛り作ら相場不安定に移出筋の出動難にて纏つた取引なく弗々小口のその日賣ひ商內氣配も小戢きに止まり丸七三等二十五圓七十錢四等二十五圓二十錢見當を唱へた

大邱

依然天候冴へず出廻りも薄く各地方は一般買手も警戒し氣脹はず地場小口の精米筋の原料買ひに過ぎず手控も安值願ひに賣らず相場保合ひにて發良二十五圓丁度神力二十四圓四十錢見當を唱へた

大阪市中在米

七日現在高は百七十一萬七千四百九十三俵と前日の在米高に比較して百三十九俵の增加である

仁川期米本玉表

當限賣方 ㊀一、七〇〇㊇一〇〇㊃四、六〇〇㊄二〇〇カネメ一〇四〇〇

同 買方 ㊋五、七〇〇㊅一、五〇〇㊇八〇〇

中限賣方 ㊄三、〇〇〇㊇八、八〇〇㊈九〇〇カネメ五〇〇

同 買方 ㊀一、三〇〇㊁二、七〇〇㊅六、二〇〇㊂三、〇〇

先限賣方 ㊀一、七〇〇㊁二、一〇〇㊄四〇〇㊃一、八〇〇㊇一〇〇カネメ九〇〇

同 買方 ㊅一、八〇〇㊁四、四〇〇㊇八〇〇

群山廻米數（七日）

船便	玄米	九一〇叺
	籾	三三〇俵
汽車便	玄米	三五〇叺
	籾	一四二七俵
牛車便	玄米	二二八〇叺
	籾	ナシ
合計	玄米	二四六五叺
	籾	六八八俵

風流奴茶屋 (24)

稻岡奴之助

荒川芳三郎畫

蛇が蛙を

お百はつくぐ\さうした自分の過去を追懷すると、一種の悲みがひしくとその身を締めつけるやうな氣がした。

『かう見えても、元をたゞせば妾だつて氏も素性も正しい公家の子に生れたもの、いくら家が貧乏だと、いつて、唯人百姓とは身分がちがふ、その身分からいへば、わたしが陪嫁の大悪臣の流れの末、ある稱なにがしの家來、八尾紗之進といふ男に戀をしたからといつて決して身分違ひでもなければ、強て卑下するにも當たらぬのであるが女だてらに盗賊の稼ぎをしてゐるといふばかりに、思ひも寄らもかなはぬといふのは、あゝ何と云ふ情ないことであらう……』

百は眼つた眞似をしながら、憫らしくこんなことを考へてゐた

稱の家來？それは疑いには相違はあるまいが、位は低うても、朝廷の直臣である公家の家に生れた妾は、陪臣者の武士よりも偉いとせねばならぬのに、それが公卿にそれと名乘ることも出來ぬとは身から出た錆とはいひながら、案外なことではあるまいか』

お百は口惜しさうに思はずウンといつて嬌聲をあげた。

『おう、おかしらの氣がついた』

『おかしら、おかしら、氣をたしかにさつしやりませ』

『それ水、水を一口水を』

介抱をしてゐた配下共や女の童が、お百の眼いたのを見て、口々に騷ぎの聲を上げて、水を進めるやら背を撫するやらで、今まで打沈んでゐたあたりの空氣が急にぱツと明るくなつた。

斯うなつてはお百もいつまでも狸た眞似もしてゐられなかつた。

『おう、わたしはどうしてこんな所に寢てゐるのぢや』

と、きよろくと四方を見廻してたづねた。

『お氣がついたと見えるの、もし……』といつたが、お百はきつと顔を上げて、

『つきましては、貴方さまに折入つてお願ひがございますが……』

『ほう、それは？』

『わたくし、まだ何となく頭がふらふらいたします、餘りの我まゝではございますが……、貴方さまのお立ちを今二三日……』

『待てとはれるか』

『何に恐れ入りますが、他に父の仇のことにつきこの上のお願ひもございますれば……まげて暫くの御逗留を』

譬へるが如く、甘へるが如く、泣いてすがる如く、お百は相手に肉迫した。

『むゝ、思くは近頃迷惑至極なれど、一日二日といふのであれば……』

この與作正次もさすがにいやとはいへなかつた。

一旦呑まうとねらつた蛙を、どこまでも追ひ迫る蛇のやうに、お百の態はどこまでもしつこく執念深いのであつた。

さても三郎正次、首尾よくこの山から立去ることができるであらうか。

女は急に眉をおこして慄れたのぢやが、心地は何とぢや』

正次も徐に眼を進めて、取亂れしたお百の寢姿を見おろした。

『まあ—おはずかしいそんなところをお目にかけまして』

慌てゝ容姿をつくらふ彼女を、正次は手を上げて制しながら、一

『いやそのまゝ、そのまゝ苦しうない觸かにしてゐるがいゝ』

『有難うございますそれでも貴方様にはあのまゝお斷りもなさらず』

『いかにも、和女の急病を見捨て直退にそのまゝ立去るともならず。然し、思ひの外に早う正氣つかれて、何より重畳でおじやる。氣分はモウよろしいか』

『有がたうございます。お蔭なも

代表的なら漬は 殖産なら漬 奈良市 本家 田中 [illegible]

京城名だいの あの木村屋で パンとお菓子をおみやげに 明治町（電本二八七〇）

京城日報
朝刊
本紙朝夕共二十頁
印刷人 小川三之介
發行所 京城太平通一丁目 京城日報社

友愛結婚

いま、東京で最も賣行よき書物はこれである。

入學難、就職難、結婚難と八方塞りの憂鬱な人生、今はまさに青年男女の受難時代である。彼等は何處を目ざして進めばいゝのか。其處に由々しい社會問題が起きる。晩婚、晩婚、ひいては獨身者の氾濫すべての社會惡が此所に醸成される。危機に瀕した性問題をどう解決するか。これは、アメリカのみの問題でない、世界中の大問題、吾國もどうしても避けられない今日以後の深刻な問題である。本書はこの問題解決に唯一の契機となるものである。

定價一圓八十錢　送料內地十二錢・滿鮮廿四錢

發行所 東京驛前丸ビル五階 中央公論社 振替口座東京三四番

西部戰線異狀なし

一を讀む　德富蘇峰

「西部戰線異狀なし」の評判は、未だ日本譯が出來ぬ前から聞いてゐた。世界大戰を主題とし、若しくはその一部を背景とする小說は、英、佛其他に山程出來た。されど「西部戰線異狀なし」程の賣行よきものはあるまい。本國の獨逸では八十萬部、英、米、佛の三國何れも二十萬部以上と言へば、それで一百萬部は疾くに超えてゐる。記者は兎角流行と背馳する癖がありて成べく讀む事を控えてゐるが、眼前に日本譯を眺めては、それを披讀しない程の辛抱は出來ず、遂に一讀し、快讀した。——著者は決して戰爭を英雄的に禮讃するものではない、さりとて戰爭を人間最惡事として詛ふものでもない。著者は唯だ戰爭を著衣喫飯同樣に見て、而して其中の消息を、其時々の感想の儘語りたるもの。然も之を讀み來れば、現代の戰爭とは、如何に猜猛、悲慘のものであるかを、腹の底まで滲み渡らしむ。されば若し、世界の平和を祈る者あらば、小面倒なる理窟や、小六ケ敷敎訓や、鹿爪らしき、聖人臭き言說やよりも、むしろこの一冊を讀ましめよ——
三月二日、東京日々新聞所載

180版　定價1圓50錢　送料 內地12錢 滿鮮18錢

新版 大東京案內

復興祭が近づく
死線を越へて甦生した新東京の全貌

四六判上製函入　特撮寫眞二百五十葉
定價一圓八十錢　送料內地十二錢・鮮滿廿二錢

石川欣一氏曰く。全くこれは生きた東京を取扱つた生きた本である。寫眞も生きてゐるれば埋草も生きてゐる。東京の生活、ひいては日本の現代生活を如實に描寫してゐるといふ點で絕對完璧のものである云々。

春季新學期開始

最新電氣講義

基礎と常識の講義
最近、電氣の應用は實にめざましく、誰人も驚くべき恩惠に浴してゐる。本講義は、電氣常識を養ふ唯一の大機關、電氣知識獨習の學習大系。

毎月一回發行・學費月壹圓・一ケ年修了

課目
家庭電化　農村電化　ラヂオ　無線操縱　自働電話交換器　鐵道信號　電送寫眞　テレヴィジョン　電燈　照明　電氣廣告
トーキー　特殊電車　電氣機關車　電車の配線及器具　電・熱器　電氣時計　空中聽音器　電氣計器　電氣材料　電動機應用
電氣醫療器械　電氣化學工業　電氣熔接　電氣爐　電池　電氣冷藏と冷藏設備　汽力發電と水力發電　水力發電　特種發電　自動發電所　特別高壓線
電氣と危險　初等數學　高等數學大意　力學　英語　物理學　化學　製圖　工業通解　電氣工學通論

電氣工學講義

遞試受驗準備機關
早大電氣科諸敎授の懇切な執筆になる本講義は、受驗界は勿論、參考書として嶄然重きをなしてゐる。今回大改造の上新學年を開始す入學の絕好機！

毎月一回發行・學費月壹圓五拾錢・一ケ年修了

課目及講師
電氣法規 瀧澤元治　工業數學 帆足竹治　電氣磁氣學 堤秀夫・宮部宏　電氣磁氣測定 高津清　交流理論 黑川兼三郎・賀田友義　直流機械 川原田政太郎　變壓器 山本忠興　誘導電動機 川原田政太郎　同期發電機 大隅菊次郎　整流子電動機 上田輝雄
送電配電 密田良太郎・前川幸一郎　電子論 堤秀夫　火力發電所 役齋闇二　水力學要綱 松木容吉　水力原動機 池谷武雄　水力發電所 埴野一郎　電氣鐵道 上田大道・山本五郎　電動機應用 上田輝雄　電燈照明 門倉則之　電氣化學 富井六造　電話學 大森丙　電信學 池田武智　無線電信・電話學 金原淳

建築講義

建築關係者に急告
早稻田建築講義は技術家にも一般子弟にも唯一の信頼できる師友である。今が入學の好機ある本講義へ、切に入學をおすゝめする。

毎月一回發行・學費月壹圓五拾錢・一ケ年修了

課目
建築汎論　東洋建築史　西洋建築史　日本建築史　構成美論　近代建築概論　工藝美術史　裝飾法　都市計畫　建築材料　建築の耐久性　建築音響　測量　庭園
法規及出願手續・建築ノ經濟問題　日本家屋構造　構造力學（上篇）（下篇）　鐵骨構造　鐵筋コンクリート構造　耐震計算　工業數學　一般構造法　仕樣書　積算法
施行計畫及設計・照明及照明法　機械設備　衛生設備　煖房冷房設備　換氣設備　建築電氣工事　日照及採光　製圖法　透視圖及陰影圖法　建築圖畫　住宅　アパートメント・病院及娛樂館　圖書館　學校
社寺　紀念建造物　商店　デパートメント・ストアー　銀行　工場　倉庫　貸事務所　病院　劇場及映畫館　倶樂部　ホテル及レストラン　自動車庫　茶室

ハガキにて御希望の講義を明記して御申込まれたし
見本進呈

中學程度 中學講義　高等女學講義　商業講義
大學程度 文學講義　政治經濟講義　法律講義　受驗講座
各科共新學期開始

東京牛込 早稻田大學出版部
振替東京一一二三・大阪六八九〇〇　電話牛込三四五・三四六

白熱的人氣

目下賣出中

景品は東京漬（一斤罎）

80C93

總督認可 京城第一自動車學校

生徒募集 入學隨意 學費低廉
前京城自動車講習所 創立十週年の貢獻に依り昇格記念
校舍新築 內容充實 理想的設備 新シボレー・新フォード・ハップ・オーバランド其他數車
廣大なる實習場に於ける敎授振りを見よ！ 二錢切手封入申込學則進呈
京城府貞洞町六丁目（訓練院前）

森永ミルクキャラメル

二つの糧
勉學は精神に
キャラメルは健康に

一個 五錢・十錢

K—78

宮內省御用達 菊正宗

京城 龍田商店
釜山 本嘉納釜山支店

急告

米國フエヤバンクスモース會社製農工業用"Z"發動機は株式會社セール商會の手に依り輸入され短期間にして全鮮各地に大多數販賣致す事が出來、茲に使用者各位に新年の祝賀を兼ね厚く感謝する次第であります

"Z" 石油發動機 ゼットセット

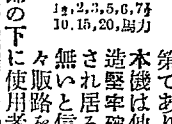

1½, 2, 3, 5, 6, 7½, 10, 15, 20, 馬力

本機は他機に比べ使用簡單、便利、構造堅牢確實なる事は農工業界に熟知され居る故、今更茲に陳べる必要は無いと信じます。此の"Z"發動機は日々販路を擴張し隨つて弊社は今日技術員を置き適當なる設備の下に使用者各位に無料講習を致します猶、又道廳、郡廳及各地農會開催の發動機講習會に請求次第技術員を派遣致します

輸入元
朝鮮京城竹添町一丁目七拾五番地
株式會社セール商會出張所
支店 釜山・沼津・各地特約店

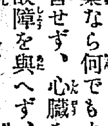

ハカリ印

かぜとねつには ハカリ印のヘブリン丸

風を引くなと手紙に添へて母が慈愛のヘブリン丸

かぜの藥なら何でもよいと思つてはなりません、胃腸を害せず、心臟を保護し、頭痛を鎭め、外の器管に故障を與へず、おだやかに、ねつを下げるハカリ印のヘブリン丸こそ眞のかぜ藥であります
各藥店にあり

三日分 二十錢
五日分 三十錢
十日分 五十錢
廿二日半分 壹圓

大阪市 參天堂株式會社 北濱堂

241

商業登記公告

[illegible]
群山支廳

法人登記公告

[illegible]
鎭南浦支廳

法人登記公告

[illegible]
平壤地方法院 新義州出張所

商業登記公告

[illegible]
南原支廳

商業登記公告

[illegible]
安州支廳

單艦噸數は無制限に 搭載砲の口徑で區別
米國提案の裏に何を藏する
「制限方式」最後の斷定が 七日の首席全權會議の主題

【ロンドン六日發電】七日午前十時半から開かれる軍縮首席全權會議は六日夜歸英せるフランス首席代理ブリアン氏を加へ、休會後はじめての顔揃ひの會議である、議題は軍縮會議最頭の問題『總噸數主義か艦種別主義か』の制限方式の原則につき最後の正式斷案を下すもので、委員會にて決定されなかつた重要問題も含まれてあり、なかんづく補助艦の艦種別を搭載砲の口徑のみによらず、單艦噸數も考慮して決定すべきや否やの問題は七日の最重要議題の一とされてゐる、日英兩國は噸數考慮主義を聲明し、アメリカは艦種無制限主義を唱へ、その主張の裏にはアメリカ顧問プラット提督の六吋砲大型巡洋艦案を生かさうとする計畫のひそめるは明かで右は松平、リード兩氏の會見で提議されたところでもある、次ぎにフランスでは大型巡洋艦の建造を急ぎつゝある立場から右アメリカ案に加擔するとみられてゐるが、イギリス側からみればアメリカに九千噸級大型巡洋艦を八隻も持たれることは最も苦痛とするところであり、日本側も艦種の單艦噸數を無制限とするは結局軍縮の意義に反するものとしてこれに反對の態度を明かにしてゐる

特殊事情を斟酌して 英米も妥協的となる
二千噸以上の大型潜艦問題で 日佛兩國立場を力說

【ロンドン六日發電】六日の潜水艦專門委員會で單艦噸數制限問題に對しては日本側が特にこれを重要視し、左近司中將、豐田、中村、野村、佐藤各大佐、山口中佐、山縣書記官等出席、主張貫徹に努めた、卽ち英米が單艦千八百噸案を唱へ、イタリー又これに賛したに對し、日本と態度を同じふするフランス側が單に二千噸以上三千噸までの大型潜水艦數隻の保有が認められゝば他の一致する意見に從ふべしと述べ、大型潜水艦のフランスにおける必要不可缺論を述べたのみであつたので、これに對しわが豐田大佐は日本近海の天候關係、海波の荒い狀態を說明し總ての主張たる二千噸級を主張したその結果英米も妥協的態度に出で

一、潜水艦はすべて一クラスとし大型小型の種別は認めぬ
一、フランスの要求たる二千噸以上の大型潜水艦は特別のものとし改めて考慮する

との條件のもとに日米案を承認するに至つたなほフランスの要求は七日會議のはずである

英國商船の武裝を怖れ 航續力ある巡艦熱望
米國主張の立脚點 〔妥協困難な各國の立場〕

【ロンドン六日發聯合】七日開會の各國首席全權會議にて注意を惹いて居るのは六吋砲裝備巡洋艦の總噸數制限問題であるが、この點につき各國の主張は日本七千五百噸、英國六千噸、米國九千五百噸で、米國は英國が戰時商船の武裝をおそれるばかり、かつ航續力の大なる艦艇を必要とする立場から九千五百噸の六吋砲巡洋艦十二隻乃至十六隻建造の腹だといはれて居るが日英の主張もそれぞれ自國の國防的要求に基づいて居るので各國がこの立場から議論を進めて行く時はその妥協點を見出すことは容易でないといはれて居る

現職の儘閻氏外遊で 胸撫で卸す中央政府
危機を孕んだ支那時局も 初めて平和に推移せん

【南京六日發電】危機一髮の間にあつた支那時局も閻錫山氏の下野外遊聲明で事態全く緩和し、目下蔣介石氏は太原にある趙戴文氏との間に善後處置につき盛んに電報交換を行つてをり、更に具體的交涉に入る模樣であるが、確聞するに中央政府は閻錫山氏を現職のまゝ外遊せしめ、時局を圓滿に解決せんとするはらであり、かくて極度に緊張した中央も今や全く安堵の色で、時局は平和に推移するものと見らる

第三次全體會議終る

【南京六日發電】第三次全體會議は六日午後三時閉會式を擧行したが、豫想された閻錫山討伐令並に除名案は上程されず、僅に閻氏の反動意嚮有無に關する主要斷案を決議し、山西省政府公債發行認可を取消したのみで、結局當分北平政府時の形を維持し、中央としてはあくまで閻氏の反省を求め政治的解決をなさんとする希望あるを明かにした、然し閻、蔣兩氏の關係はまだ決裂の可能性を多分に藏してゐるは同會議では對外的に重大關係ある諸國案の決議を見たが大分極秘に附せられてゐる

玖馬公使館南遷の魁

【上海六日發電】北平から南遷したキューバ公使館は今日から當地佛租界アベニュ、メルシーのリシンホテルにて正式に公務を開始した、蓋し各國共に公使館南遷の魁である

るゝこととなつた

ブリアン全權倫敦入り 海軍長官帶同

【ロンドン六日發電】フランス軍縮全權ブリアン外務長官、およびデューメンル海軍長官の兩氏は六日午後六時三十五分ロンドンに歸着

ガンヂー氏の最後通牒 六日發表さる

【カルカッタ六日發電】ガンヂー氏が印度總督に突付けた最後通牒は六日發表されたが、これによるとガンヂー氏は、イギリスの印度統治政策を痛烈に攻擊し、我意叶はずば國民の胸に訴ふることなく我等インド人は我無抵抗主義を不服從同盟運動によつて現し、まづ不當なる政府の鹽税不納を斷行するであらうといつてゐる

英海軍豫算 前年度比較 四百萬圓減

【ロンドン發電】英政府は本日一九三〇年度海軍豫算を發表した、總額五千百七十三萬九千ポンドで昨年度分より四百十二萬六千ポンド減少を示してゐる、しかして海軍豫算は一九二八、九年度にたてられた巡洋艦五隻の建造計畫案は葬られ、新艦建造費も中止された

熊本第六師團支那事變行賞
福田師團長以下四千八百四十五名 七日發表さる

【東京電報】第六師團支那事變行賞は七日をもつて發表された行賞者總數四千八百四十五名にて大佐相當官以上左の如し

師團長陸軍中將 福田彦助
授旭日大綬章 下賜一時金一千三百五十圓 參謀長陸軍少將 黑田周一
授旭日中綬章 下賜一時金一千百五十圓 步兵大佐 荒川眞郷
授旭日中綬章 下賜一時金七百圓 經理部長一等主計正 平田鋭次
授旭日中綬章 下賜一時金一千百九十圓 軍醫部長軍醫監 戸塚錦
下賜一時金九百三十圓 獸醫部長獸醫監 新庄穗三
授旭日中綬章 步兵第十三旅團長步兵大佐 安藤利吉
授旭日中綬章 下賜一時金七百七十圓 步兵第十一旅團長陸軍少將 齋藤瀏
敍勳二等授旭日章 下賜一時金一千五十圓 步兵第十七聯隊長陸軍少將 新山國治
授旭日中綬章 下賜一時金一千百九十圓 步兵第三十旅團長陸軍少將 岩倉正雄
授旭日重光章 下賜一時金九百三十圓 步兵第二十三聯隊長陸軍少將 佐田四郎
下賜一時金一千九百八十圓 步兵第四十七聯隊長陸軍少將 末松茂造
授旭日中綬章 下賜一時金九百三十圓

西南の役以來の從軍記者を招待
犬養、安達、徳富諸氏出席 陸相主催、往年追憶の雜莚

【東京電報】宇垣陸相は日露戰役二十五周年記念日に際し、九日午後六時より官邸に西南役、北清事變、日清、日露兩戰役に從軍した新聞、雜誌記者、畫家等を招待し、往年追懐の會を催すことゝなつたが當夜の出席者は

西南役
報知新聞 犬養毅

北清事變
東京新聞 篠田信敬
都新聞 田川大吉郎
萬朝報 堺利彦
報知新聞 佐藤紅綠
博文館 坪谷善四郎
(等八名)

日清戰役
報知新聞 遲塚麗水
めざまし新聞 光永星郎
熊本新聞 安達謙藏

日露戰役
國民新聞 德富猪一郎
同 深井英五
日本新聞 古島一雄
同 中村不折
(等三十二名)
大阪毎日新聞 楼內則信
博文館 田山花袋
國民新聞 伊達源一郎
同 結城禮一郎
(等三十名)

合計七十五名である、主人側の宇垣陸相は當時熊本軍の少佐參謀、阿部次官は獨立重砲兵聯隊司令部の砲兵大尉、杉山軍務局長は小倉聯隊の十四聯隊つきの昔にかへり、從軍記者諸氏と歡談を交へると

鈴木翰長喘息を病む

【東京電報】鈴木翰長は六日夜來持病のぜん息再發したので、醫師の勸告によりこゝ數日間歸邸に引籠もり靜養することゝなり七日の閣議に缺席した

一宮房治郎氏內務參與辭退

【東京電報】內務參與官に內定した一宮房治郎氏は、七日午後富田幹事長を訪ひ、激務に堪へ難き理由をもつて辭退したので、富田幹事長は直にその旨を濱口首相、安達內相に通達し新に後任を詮衡することゝなつた

兒玉總監から奉祝電を發す 秩父宮殿下の御陞進に

兒玉政務總監は秩父宮殿下の御陞進を奉祝し、宮家大塚別當あて左の祝電を發した

謹みて秩父宮殿下の御陞進を賀し奉る
右殿下に言上を請ふ

兩參與官後任 首相一任に決す

【東京電報】內務政務兩參與官の後任は七日閣議で濱口首相一任に決したが結局內務は一宮房治郎氏、商工は野田文一郎氏の任命を見るはずである

各外地軍司令官 廿二日東京に召集
所管地軍狀を奏上

【東京電報】宇垣陸相は七日午前十一時十分宮中に參內天皇陛下に拜謁、來る二十二日東京に朝鮮、臺灣、關東各軍司令官各師團長並に第十六師團留守司令官を召集して親しく軍狀奏上を聽し召されたき旨委曲內奏し同卅分退下したよつて陸軍省では右御沙汰をまち今明日中に電命を發するはずである

日支關稅交涉 意見の一致を見ず
互に本國政府に請訓し 次回は南京で續行

【上海七日發電】日支關稅交涉は七日午前十時半より外交部辦事處において開會、支那側は王正廷、宋子文、徐謨の三氏、日本側は重光代理公使出席、約三時間討議し午後一時半散會したが、双方より互惠協定稅率を提示して論議を重ねたるも意見一致せざるものあり、協定の有効期間についても意見の開隔あり、一括して互ひに本國政府に請訓した上更に交涉を續行することに決した、次回は多分來週早々重光代理公使の南京行となり同地で續行の見込みである

皇太后陛下
新御殿近く御完成 來月十日過御移轉

【東京電報】赤坂離宮內に御造營中の皇太后陛下新御殿は近く御完成を見るので來月十日過ぎを以つて皇太后陛下には現在の東御所から御移轉あらせられる由漏れ承はる

タルヂユ首相赴英延期 南佛の大洪水救恤に忙殺

【パリ六日發電】フランス首相タルヂユ氏は今週末ロンドンに赴きマツク首相と會見の豫定の處南フランス大洪水の救恤のため延期さ

昭和製鋼所問題は早急決定の要なし
首相參內の時刻逼迫し 朝鮮自治制附議延期 【松田拓相語る】

【東京電報】七日午後二時松田拓相は閣議散會後、往訪の記者に對して左の如く語つた

朝鮮自治制擴張案は本日の閣議に上程の筈であつたが首相參內の時刻迫つたため來る十一日の閣議に上程報告することに延期した。昭和製鋼所の問題は早急に決定の必要はあるまい、仙石滿鐵總裁が六月東上の頃まで多分かゝることゝならう、本夕齋藤總督、仙石總裁を招待するがこの席で同問題を附議する樣なことはない、齋藤總督が十六日に歸任されるからそのためにお招きしたまでゝある

朝鮮自治權擴充
次の閣議で考究申合 糸價補償法審議 七日の定例閣議

【東京電報】七日の定例閣議は午前十一時開會、町田農相より絲價維持補償法の發動に關し、過般來委員會を開き調査研究を遂げたが、その根本である補償價格の決定につき製絲家側は一梱當り一千二百五十圓を希望し、商工省側は一千百五十圓を主張してをりこの點如何に補償價格を定めるかゞ重要である、と報告協議の結果、井上、町田兩相の間に慎重協議すべきことゝし、渡邊法相より小橋文相起訴につき御裁可を仰いだ顛末を報告し、松田拓相より朝鮮自治制擴張の件について

本問題は貴族院の一部に論難があるから次回閣議に於て愼重審議をはかりたい

と報告し午後零時半散會した

拓相の晩餐會 齋藤總督、仙石總裁を主賓に

【東京電報】松田拓相は七日午後七時官邸において近く歸任の齋藤總督並に仙石滿鐵總裁を主賓として濱口首相以下各閣僚を招待し、晩餐會をひらき松田拓相、小坂、小村兩次官、武富參與官等相席、時局に關し懇談晩餐を共にし午後九時三十分散會した

齋藤總督歸任 十六日東京發

【東京電報】上京中の齋藤總督は十六日午前十時東京驛發特急で歸任の途につく

最後の決定は
仙石總裁再上京の際

【東京電報】昭和製鋼所の敷地問題は新義州、鞍山兩候補地の運動、運賃補助金問題で可なり難しくかつ微妙な外交關係にからみ、何れとも直に決定し難きに至つたので仙石總裁は遂にこれを決定せずして歸任、その上更に慎重協議を重ねて來る六日仙石總裁が再び上京の際決定を見ることゝなつた

鳩山氏本府訪問

入城中の鳩山內閣書記官長鳩山一郎氏は七日午前十時半總督府に兒玉政務總監を訪問要談を交した後、村松殖產局長と會談し咸北における氏の經營する船山農場の農耕地關係等の諸施設につき意見を聽取し正午近く辭去した

預金部の融資を仰ぐ 倉庫建設費問題
總督に打電、決裁を仰ぐ
二案を定めて大藏省と折衝

【東京電報】鮮米統制策に基づく倉庫建設費の資金は朝鮮の驗業者の窮狀に鑑み、鮮米統制に對する金融關係において本府より大藏省に折衝預金部に融資を仰ぐことに一致を見たので右の旨を東上中の齋藤總督に打電し、その決裁を仰ると共に本府より直接大藏省當局に諒解を求める模樣らしいが、融資の總額については
一、差當つての資金としてはまだ倉庫の設備を見ず、のみならず移出季節も既に經過してゐるから百萬石の格納と見ても二百四五十萬圓もあれば充分であり
二、五年度米の出廻りとなれば從來の如く季節的の移出を極力防止する必要上、二百萬石乃至三百萬石の格納を目標として資金關係は考慮せねばならぬが、それにしても五百萬圓乃至六百萬圓もあれば大體調節の趣旨に副ふべき統制を望み得られやうといふにあつて本府は大體この方針によつて大藏省の折衝にあたるらしい

松田拓相奔走

【東京電報】松田拓相は閣議散會後官邸に歸り濱口首相、井上藏相と會見し過般保留となつた朝鮮自治權擴張案の內容につき種々意見の交換を行つた

福岡上海間飛行成功者語る

【上海七日發電】福岡、上海間試驗飛行に成功した藤本、加賀兩飛行士は語る

濟州島は晴、上海曇りとの電報を受けながら飛行を決行したが、その後上海から引返せとの電報があつた由だが、幸かその通信を受けなかつた、福岡を出てから一時間は雨にたゝかれ富江までの二時間餘は雲低く飛行を續け、富江を出てからは百メートルの追風を受け海上三百乃至三百五十メートルの高さで飛行をつゞけ、天候を氣遣ひ少し速力をはやめたので豫定より一時間早く着くことが出來た、無風なら普通速度で五時間半で飛びきる確信が充分出來た、氣溫は兩氏十度で別に寒氣を感ぜず、今回の飛行では準備が完備してゐたから別に新發見はなかつた

なほ同機は九日午前九時半發歸還することになつた

義務教育費增額 議會の問題化か
貴族院で質問續出せん

【東京電報】義務教育費增額問題は特別議會の中心問題となる傾向あり、貴族院各派は非常にこれを重要視し、公正會では七日午後一時三十分文部省務調査部四分科會を開き、文部次官を招致して當局の方針につき詳細說明を聽取するが公正會には義務教育費增加が政府の主張する如く國民負擔の輕減であつて教育の助長でないとせば經費擔興上考慮すべきものであると同時に教育の將來が全部負擔を目的とする場合は父兄が教育に熱心でなくなるおそれありとしてゐるからこの點につき質問續出すべく政府が全額負擔の方針をとれば相當議論が出るであらうとみられてゐる

全國の失業者 三十一萬五千人
【內務省調查】

【東京電報】內務省社會局調査による昨年十二月一日現在の全國失業狀態は、調査人口六百九十四萬千九百三十七人中失業者三十一萬五千二百六十九人に達し、失業率は四、五四パーセントにて前月に比し一萬五千七十四人〇、一八パーセント增してゐる種別に見れば

給料生活者
調査人口 一、六四三、八七三人
失業者 六三、四一〇
(失業率 三、八六パーセント)

日傭勞働者
調査人口 一、五七四、六九九人
失業者 一二〇、七五九
(失業率 七、六七パーセント)

其他勞働者
調査人口 三、七二三、三六五
失業者 一三一、一〇〇
(失業率 三、五二パーセント)

となり日傭勞働者の失業が最も高率である、右は十二月より施行された失業救濟事業により幾分緩和されるはずであるが、しかし內務省の調査は簡閲局限されてゐるため、事業上の失業者は翌月增加しと目下實數は七、八十萬にのぼると見られ政府も非常に腐心してゐる主なる府縣における失業率は左の通りである

		パーセント
▲全國	給料生活者	三、八六
	日傭勞働者	七、六七
	其他勞働者	三、五二
	合計	四、五四
▲東京府	給料生活者	六、五〇
	日傭勞働者	二四、二
	其他勞働者	六、〇
	計	八、二
▲京都府	給料生活者	二、一
	日傭勞働者	二、五
	其他勞働者	二、五
	計	三、五
▲大阪府	給料生活者	三、一
	日傭勞働者	一〇、〇
	其他勞働者	三、四
	計	四、〇
▲神奈川縣	給料生活者	四、二
	日傭勞働者	二九、三
	其他勞働者	五、八
	計	一〇、〇
▲兵庫縣	給料生活者	三、二
	日傭勞働者	一八、〇
	其他勞働者	三、一
	計	四、八
▲愛知縣	給料生活者	二、五
	日傭勞働者	一二、三
	其他勞働者	一、三
	計	三、九
▲福岡縣	給料生活者	五、六
	日傭勞働者	五、二
	其他勞働者	四、二
	計	四、八

―人―

○金明淵氏（忠北鎮川郡守）殖產局から鎮川郡守に榮轉した同氏は十日午前十時京城驛發で赴任の筈

○笠神志都延氏（本社主幹）春川方面出張中の處七日夜歸社

太平漫語

總選擧で疑獄的惡事も人物も大抵清算されてゐたと思つてゐたら、思ひがけぬ古傷が次から次へと政黨のどてつ腹といはず手足といはず吹き出して來たのには驚き入つてものがいへぬ▲察するに既成政黨といふやつは全身これ醜聚の集團、日本の政黨政治といふやつは全身これ醜塊の玩弄物、と譏誹しても差支ないやうだ▲それにしても國民はあまりに正直過ぎてた、司法權はあまりに眠り過ぎてゐた▲前內閣、前々內閣時代の惡事が今頃ポツリ〳〵と一つづゝ掘り出されてゐるやうでは、このさき何年經つて全部の惡事が掘りつくせることやら心細き限りである▲ほりつくされて後がさつぱりするならまだしも、殘念ながら既成政黨の全身から醜聚が滲出されてしまへる見込みが立たぬから情けない▲古傷の治療が、出來たと思ふと、また新しい傷が吹き出して來るのではうんざりする▲しかし國民はこの上彼らに鼻をつまんでうんざりすべきではない。國を憂ひ民を憂ふる政黨は進んで國のため國民自身のため斷乎として葬り去るべきだ▲まづ國民は健全なる司法機關の發動を促してその古傷の治療を迫ね、當事者自身の保護と雖も時に斷くの時日を與へ、それでもいけなければ早火葬にするのみだ▲こゝにおいて既成政黨はその總ざん醜と醜聚の火を以て自らを葬り去らなければなるまい▲但し、國民は既成政黨の積惡に痛棒を加へる前に、一應二應の內省を必要とすることは勿論だ。それは國民の既成政黨に對する『あまりに正直すぎた』觀念上の手ぬかりと行爲上の責任との自己反省である――

經濟

農會が調査員を派遣 目的は農事改良

朝鮮の農業成績は逐年顯著な好績を擧げてゐるが、農事改良の點に關しては內地に比してまだ遜色があるので、朝鮮農會では全鮮の農事經營者の中から[illegible]司鑑（全南）谷垣嘉市郎（慶南）尹甫瑞（咸南）吳世鶚（黃海）徐萬鎬（咸北）の五氏を選び、內地へ農事改良の調査に派遣することに決定三月一日それ〴〵內地に出發した

株式の慘落 主なる株式比較

【東京電報】株式價は逐日暴落の一路を辿り三日東株市場は新東株百圓を割り、鐘紡は銀安と印度關稅引上げに四圓方暴落、その他もこれに從つて激落した、おもなる株式の一昨年最高値と濱口內閣成立當時および三日の價格比較は左の通り

	一昨年最高	濱口內閣成立當日	三日
日銀	七三〇	五九〇、〇〇	三六〇、〇〇
郵船	一一四	六二	五〇
鐘紡	三六〇	二〇四	一八六
同新	一四九	一三九	八七
東株	二七九	一三七	一二六
新東	一九七	一二〇	九九
日石	六四	五〇	三六
富士紙	八六	七七	四一

昭和水利の測量意外に進捗 田賀東拓顧問談

昭和水利の測量設計は氣候の暖かつた爲豫想外に進捗した、現在では大體平野部幹線五萬間は全部測量を終り設計も殆んど出來上つたので三月から更らに技術員（十四五名）を增員して一齊に外業にかゝる樣になつて居る、貯水池の方は殆んど立退きを要する區域の縱斷面圖も出來上つたので、三月十六、七日頃から豫定地の地盤調査に取りかゝる豫定である、導水路の方も隧道延長を三角測量で測ることになつてゐる、又堰堤の地質調査に引續いて隧道の地質を調査することになつてゐる、斯樣な狀態で測量設計は豫想外に進み本年九月末までに設計書を組合に交付する約束の處今は甚だ困難に思つたが、今日の狀態で進めば期日より餘程早く完了する見込である

株式

大株短期引跡
大新 五十二圓五（不變）
鐘新 八十七圓四（五十錢安）
日蓄 廿九圓八（不變）
東新 九十八圓八（十錢安）

東株短期後場止

	引	高値	安値
東新	九、二〇	一〇〇、二〇	九、二〇

期米

各地期米後場止
下關二七、六〇▲桑名十一番二六、九八十二番二六、九七▲名古屋二七、七八▲金澤二六、〇〇▲熊本二六、五五▲大阪最終氣配廿萬錢 一錢安

仁川穀物出入（七日）

到着	（貨）（俵）	一五九
	同（叺）	三七五四
	同（船）（俵）	二五七五
	玄米（叺）	九〇〇
	白米	五〇〇
	大豆	二七一六
輸移出	白米（叺）	七二四三
	同 二斗入（袋）	四一五〇
	玄米（叺）	七九六
	大豆（叺）	三四〇〇

社説
火田整理に就いて

年來の懸案である火田整理問題については、本府と各地方廳とが協力して、大體の基本調査を遂げいよ〳〵具體的方針を樹立すべく計畫中であつて、その皮切として昭和五年度豫算に北鮮農事調査費三萬九千八百八十九圓を計上することになつた。火田民整理は獨り政務者および一般識者が朝鮮林政上の一大癌腫として久しく頭を惱ました問題であるだけに、その具體案を決するには深き注意を要するものは勿論である。當局の調査によれば鮮内における現耕火田面積は十四萬九千九百九十六町歩、耕作人員七萬七千八百七十二戸、四十一萬三百十六人に達するとのことであるが、こゝにわれ等の注意せなければならぬことは、これ等四十一萬有余の同胞が如何にして火田民生活を營まなければならぬ境遇に陷りたかの一點である。火田民生活は決して變なものではない。恐らく人類生活としては最も悲慘を極めて居るものといはなければなるまい。彼等が水草を追ふ遊牧の民の如く、森林地帶を轉々輪耕する悲慘なる状態を見るもの誰か、一掬の涙なきを得るか。彼等が全家族を擧げての一年の努力による收穫の如何に貧弱なるかを見よ。彼等は寒冷においては粟の實、稗の根によらなければ飢を凌ぐことが出來ない。それほど彼等の耕作の收入は貧弱であつて、隨つて全く、文化の光に浴せざる、原始人種としての生活に甘んぜざるべからざる状態にある。文化生活から隔離されたる憐れむべきこれ等の火田民救濟の一策が一日も猶豫すべからざるは勿論である。

◇斯るが故に火田問題の對策を講ずるに當りては、唯、森林の保護育成の見地よりのみ論ずるといふ意を顧慮するよりも寧ろ悲慘なる境遇に陷れる四十有余萬の同胞を救ひ出すといふ人道的立場から、親切なる考察を下す必要がある。彼等に施肥を奬勵し、牧畜等の副業を獎勵せしむるは、勿論彼等が林地を濫伐せしむる最大原因たる火入、輪耕等を禁止する一策であらう。しかしながらそれは飽まで彼等が生存をなし得るの餘裕を與へしめた後でなくてはならない。緩傾斜地の火田は、施肥および耕作法の改良によりて、熟田又は系統化することも出來るであらうが、三十度乃至四十度の急傾斜地は如何なる手段を講ずるも二三年以上の耕作には堪え得るものではない。こゝにおいて、彼等は、止むなくただ生きんが爲めに林地を濫し、かつこれが彼等に生きる方法として與へられたる最後の途である。ただ林政の立場のみにおいて、彼等の火入、輪耕等を防止せんとするは火田整理の一部であつて、全部ではないのである。

◇彼等を救ふ道はたゞ彼等を山より引出す方法一あるのみである。彼等は決して彼の内地における山窩の如く山中彷徨の民でもなければ、又自ら好んでその境遇にあまんじてゐるものでもない。たゞ昔日の暴政にかゝる危險よりのがれ又は旱水害による生活難に追はれて、生き得る唯一の途を山に求めたに過ぎないのである。平地に彼等の安住地を與へるといふことは林地の保存を圖らんが爲といふよりも、王化を布く爲の緊要事ではなからうか。尤も從來においても彼等を山より引出さんが爲に、各種の方法が講じられ、かつ現在においても講ぜられつゝあるのであるが、それは飽まで彼等が移住後における生活を保障するものでなくてはならない。首めにもたゞ山より追ひ出すといふことのみを以て能事終れりとするが如きものありとせんか、それは啻に火田整理策としての當を缺きたるのみならず、かへつて火田民の生存權を奪ふの結果を來す。蓋し産米計畫の進捗につれて、少からざる鮮人の移住地が出來上り、漸ひそれに移民を入れなければならない場合において、火田民を以てこれに充つるよいふが如きは、誠に一擧兩得の策ではなからうか。火田民が水田經營に適せないといふが如きは、たゞ彼等が火田民であるといふ先入觀念より生じた杞憂に過ぎない。彼等が元々、平地の民であつたといふそのことが何よりも正確に事實を證るべきものではなからうか。火田整理策を講ずるに當りて當局の深き留意を促したいと思ふ。

土木會議開會 (昨日本府第一會議室に於て)

朝鮮問題で總督の熱辯
自治制その他に就き 多數名士を感動さす

【東京支局發】東洋協會では三日午後五時から日比谷大阪ビルの樓上において、目下東上中の齋藤總督を招待し朝鮮の現狀を聽取した。出席者は阪谷芳郎男、加藤政之助、水野錬太郎、大谷嘉兵衛、大川周明、賀田直治氏等の名士多數で、總督は朝鮮統治の過去から現在に亙る朝鮮統治の實績について詳細に説明し、約二時間にわたり熱辯を揮ひ聽衆に多大の感動を與へた。自治制については府協議會および指定面に關する内容を詳説してこれ等は自治も訓練も困難であるがゆゑに、自治制の實施を可なりと認識し、朝鮮の制度の改善に關し裁判所構成法を内地同様朝鮮に實施すべしとの議あるも「自分は理想としては別に不可ではないが現在の朝鮮の事情では施行は困難でありこの問題は余程研究すべきものなりと信ず」と總督は言明した。次いで總督は生活の改善に論及し經濟生活の窮迫の現狀から赤化思想者も生じ、各種の防衛策を説明し、京城の經學院、濟生院、林業試驗場に至るまでの現狀および朝鮮宗教の歷史、現在の内鮮宗教の有樣を一々詳述、古蹟調査の研究に至るまで詳説した。財政の面は金融、金融組合、無盡、信託、銀行、會社、農事施設の状況を説き更に轉じて農業に移り産米増殖計畫、現在の耕地、畓、水田、林業、水産、鑛業等一々余すところなく論及し、石炭については民間側で大規模に調査中であり無煙炭は近來は印度支那の方面から輸入するもの多きため朝鮮の無煙炭會社は困難な状態であるが故に朝鮮の無煙炭に目をかけて頂きたいと聽衆の有望と水力電氣の將來における研究調査状況等を詳述した

中央朝鮮協會
製鋼所及學生 問題意見交換

【東京支局發】中央朝鮮協會にては三日午後三時より臨時理事會を開き尾野幹事、丸山、加藤、中島、片山、昭和の各理事、鐵鋼所新義州設置問題の爲め上京中の渡邊定一郎氏より陳情意見を聽取し次いで朝鮮學生騷擾事件に關し加藤鮮銀總裁および渡邊學務局長より説明あり水野、丸山その他の諸氏より種々なる意見の開陳あり懇談を盡くして午後五時三十分散會した

今や路頭に迷ふ……
三千の朝鮮農民
暴虐なる露國官憲に 財産沒收の上追放されて

【ハルビン發】ハバロフスク政廳が極東露領にある鮮農の私有財産を調査の上、突如壓迫を加へるに至つたことは既報したところであるが、このほどハバロフスク政廳は、ニコリスクやイマン地方の鮮人約三千名を一時に國外に追放し、その際彼等三千名を一々取調して所有品は殆ど沒收した。追放された鮮農は三々伍々とハルビンに引返しその先頭は三月四日、十四名の一隊となつてハルビンに現れたが一行のうち李成伯(四七)は、ロシア側のこの暴虐な仕打ちに憤激しながら語る

ニコリスクを中心に露支國境には約三千名の鮮人が住んでゐるがこれらのものは何れも水田を稼業としてゐるものであるが、昨年の露支戰爭以來ソヴェート政府は財政難に陷つたので外人の有する私有財産に對し非常な難題を持ちかけ、これがため安住してゐるわれ〳〵は早くもソヴェート官憲の強制徴發に遭ひおまけにこれに不服を唱へたものは直ぐに國外追放となつたもので、追放されたわれ〳〵は今後の生活を如何に新しく見出すかに困つてゐる

ロシアから追はれてハルビンにたどりついた彼等をどうするかについてハルビン朝鮮人會當事者は語る

何しろ身の廻りのものすら奪ひ取るといふ殘酷な追放に遭つた彼等であるためその救濟の方法も却々容易ではない、而も多人數のことゝて民會自體では積極的にこれが救濟を講ずるといふことは一寸望み難いことである、取りあへず目下のところ人を頼りに散宿させてゐるが、出來るだけの世話しなければならぬと思つてゐる、追放されたものは彼の地において比較的裕福な生活をしてゐたものらしく極めて秘密に多少の金錢の用意はしてゐるやうである

ハルビン日本總領事館朝鮮人係では

今後の形勢如何を見なければよくは判らないがともかくニコリスクやその他の各地で鮮農がソヴェート官憲の虐待してゐることは事實である、勿論これには種々の原因もあるであらうが要するに露領に入つた鮮人がソヴェート國籍に歸化することなく獨自の生活で押し切らんとすることが禍はしたものらしく、斯くては極東露領に移住する鮮人の將來はますます暗黑たらざるを得ぬ次第である。極東ロシアでは例年各地の水田事業擴張のため鮮農を募集し、この募集に當つては非常な良い條件を附してゐるが、今回の追放事件以來露領奧地にある鮮農も非常に恐慌を來してゐるので、彼等も自然、自發的に引きあげて來るであらうといはれてゐる、ために今後の極東露領水田開發はロシアにとつても可成りの打擊となるであらう

名花數輪に圍まれ
泉都で大盡遊び
故山の風雲を他所に見て 丹前姿の張宗昌將軍

【別府電話】昨年五月故國の戰亂をのがれて別府を訪れた元山東督辦直魯聯軍總司令張宗昌氏が湯の都の郊外觀海寺ケ丘、昭和園に入つてから早一年に近い。この五月にはいよ〳〵別府の生活を打切つて故國の途につくとも傳へられてゐるが、山東再起の志を胸に秘めて故國の風雲をよそに亡命の一年間は張將軍にとつて決して短い月日ではなかつた。それは泉都における張將軍の亡命史に燦然たる金文字の大頁を加へるものである。この頃張氏は大連から呼び寄せた名花に朝夕の饗應をやつてゐる。大連から呼び寄せた花、それはかつて大連の狹斜に隨一とうたはれた朱藥姐といふ本年十八歳の美人で、長い間に別府の生活が單調となつた張氏の身邊には常に名花數輪が主の寵をあつめてゐる。

◇一頃に勝寵の寵を一つに集めた第十五夫人張玉琴氏が來てゐたが、この程歸郷して入替り立替り最近は龍馬樂雲姐の新顏の外第六夫人の方輔陳と第九夫人の尺輔陳がゐる。第六夫人は十九歳、第九夫人は二十歳でいづれも妙齡花のやうな滿洲美人である。時折貨物等で別府の街頭にその姿をみせて道行く人の話題に上る。夫人の外張氏の身邊に侍從する從者は總領以下料理人召使に至るまで常に四十人から五十人は居る。多い時には八十人も來てゐることもあるが、身邊の重要な人々は海軍中將張千成、元總司令部參謀長徐世楨、秘書長徐戴、陸軍中將陳宏毅、同洪鑑範、英國文學博士でドイツ法學博士である前代理公使顧問、元山東銀行總辦姜寶、高等顧問(易學者)元直魯聯軍參謀長黄鶴齢、日本人顧問として元直魯軍參謀本宗および鶴田宇兵衛の諸氏がゐる。

◇歸つた人では昨年七月昭和園のピストル射擊事件で射殺された張親王鄭十七王子金鼎臣の命冠氏が面白い。そして時局の變動毎にかうした人々の出入が頻繁である。なほ母堂張氏は中途一度歸國したが昨年十一月以來同居してをり、母子の情は傍目にも羨ましい親密まじきである。昨年十一月別府に母を迎へた際、遠く佐賀縣の牛島へ一日の行樂を催して海女の貝取りに母を慰めやうと張氏自ら魚網を操つて打興する中、幾多の寒空に裸體となつた海女の貝拾ふ有樣をみ、母が老人の思ひやりからこの寒空にこんな可愛想な事をさせる事は好まぬ、早くやめさせよといふがまゝ張氏も折角興にのつた催しを中止して母に從つて歸つたといふエピソードもある。

◇別府での張氏の服裝は殆ど背廣服で通してゐる。最近屋内では丹前を着たりするが支那服はちつとも着ない。毎日の食事は支那食で從する料理人の手になつたものを張氏以下上下なく皆一所に食するからした張氏の生活に一ケ月四千圓から五千圓を要するといふ。別府に亡命の當初は興にまかせて花柳界方面へも足繁く出入りし或は昭和園に七人も八人もの藝妓を呼びあげて支那大官らしい豪遊ぶりを示してあらぬ噂の種をまいた事などもあつた。しかし最近では出ずることすら少くなつた。最近蔣介石と閻錫山の確執が再び支那時局を賑かしつゝあるについて『蔣、閻とは決して兩立すべきものではない、どうしても蔣は倒すべきものである、蔣が倒れぬ限り支那の政治は行はれぬ』と感想を漏してゐるといふ。態裡蓼々として未だ衰へず張や今一度廃起して風雲を叱咤するの勇あるや如何に(寫眞は軍服姿の張宗昌氏)

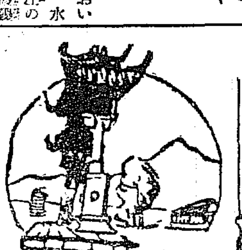

朝鮮 漫筆 (94)
百邇舍千休

女及男の元服の儀式

冠服の儀式を朝鮮では冠禮といふ。但女子のは笄禮といふ。男兒が十五六歳になつたら冠禮を行ふのであるが、昔は可成り盛大にやつたらしい、まづ親戚のものが總角をすきあげて、チヨンマゲをゆつてやり、網巾をしめてやると、常日の客中一番年長でかつ立派な人物が冠親となつてこれに冠を被せてやるのである。それから祠堂の位牌にその旨をつげ、父母に報告し一同に挨拶して祝賀の宴をはるといふ段取になつて居る。處が今日では散髮したものが多いのと、生まれた時の幼名をぬきにしていはゆる冠、即ち冠禮の時につける本名を、直ぐにつけて居る關係上、嚴に形式にこれを取行ふに過ぎず、なほ又全然これを廢止して忘れた家庭のあることは、丁度内地で元服を忘れてしまつたと同一である。昔は總角をあげて結髮し『草笠』といふワンゴル草製の帽子をかぶると男一匹一人前になつたといふ證據となつたもので、やがて二三ケ月以内に結婚すると、初めて成人した一人前になれたものであるが、今日は、その身分待遇を上下しなくなつたのは何といつても朝鮮社會制度改新の一大エポツクと見ねばならぬ。

◇それ十五歳で冠禮を濟まして成人し、直に結婚して大人となり、結婚後最近の小紳士になると、外觀は立派な大人であるけれども、精神や動作は依然として子供である爲に、そこに幾多の不消化物が出て來て、可惜有爲の若者をして家庭の悲劇にカマケさせたものであつた。

◇女子の笄禮の方はこれよりはやや簡單でおトゲの髮をかきあげて髷し、笄をさす式を取行ふのであるが、今日は結婚式準備の第一行事として式の前日又は當日に行ふ譯である。女子がトゲ髮をして居るといふは處女の譜のシンボルであつて結髷は既婚の表徵である、但せも二十五にもなつて肩あげのついた着物が着て居られないと同樣、大きな娘になつて女學校や專門學校にかよつて居る處女はいつまでも下げ髮でゐる譯にもゆかぬから、西洋式の結髮をする事があるのは大目に見ねばならぬ。純朝鮮式結婚は嚴粛なものであつて、新郎と定めた人のためにその貞淑な妻たらんとするシルシに結髮するものであるとの精神は以心傳心のうちに守られつゝあるものであつて、笄禮とエンゲーヂリングとは同一價値のあるものである。

下世話に水揚とかいふ言葉があるがそれはどんな事を行ふものか知識しても、言はないから何ともいへぬが朝鮮の花柳界にもこれに類する事があつたと見えて、それが嫁入前の娘として結髮の代りに用ひ合ふ隣になつた惚夫が出來ると頭髮は總ちにしてトゲ毛を揚げて結髮して一人前のキーサンとなり楷夫に金でもあれば自前ともなり落籍もされて二人で暮らす事になるが、一人の楷夫だけでもキーサンの身が金儲にならぬから他に漢山の楷夫をこしらへる事はこしらへるけれども一旦結髮した髮を又梳き下ろしておトゲにする譯な事は朝鮮では行はず、一旦結髮すればそこで忽ち生玉の資格は破壞して處女の誇りは跡無しになるのであるから、内地の水揚の如く新手に新手を取り換へて人を詐欺して遊蕩老人のアブク金を捲き上げるのとは聊か趣を異にして居る。表面の皮相觀は亂爪らしいが、朝鮮の女にも張ける道だけはあつて、つまり結髮者たる人が幾人もある樣に手練手管を弄する事だけはどこの花柳界とて變りのあらうはずもないから、オトゲの生玉妓妹ぢやからといつてそれが決して鐵用の出來ない處女でない事だけは何人も保證が出來ないのである。

郷土色々

◇老尼大學生 はなやかな外交官生活のひのき舞臺にその譽時を誇つた身の一旦愛の破綻から寂然を擲つて余生を佛の道に仕へる永嶋久吉氏の前夫人、今は名もかはら瀞信尼(六二)が最近大正大學を卒業して一寺の住職となると。

◇惚られ過ぎ 某府女の執拗な情愛に堪へきれず岐阜市外某出生福嶋巳(三)は情婦兒玉むめ(三)を京都見物におびきよせ京都淸水の松林中で絞殺し何食はぬ顏で歸市したところを捕はる。

◇不良團脫出 東京府下の國立多摩少年感化院の不良少年十四名脫出したところその結果は忽ち現れて手近な八王子市内は最近強盜窃盜の被害續々發生し住民は戰々恟々たる有樣。

◇朝鮮人尙兵 東京の世田ケ谷砲兵聯隊に入營中の舘野巨韓(三)は或る仲違ひから前野家に入籍してゐることになつてゐるが實は朝鮮人であることが判り陸軍當局では緩いて憲兵隊に調査を依賴。

改造社版 日本地理大系 北海道樺太篇

第三回配本開始
卷を追ふて 會員激增

一卷毎に素晴しい出來榮へ!!

北緯五十度の國境、亡び徂くオロッコの生活、千古の處女林を征服する新興工業の威力、問題の蟹工船、樺太は遙かに私達の想像を超越する。人外境海馬島、世界の奇觀海豹島、郡司大尉以來の千島の秘密を發く。楡の梢に黎明の鐘響き、ミレーの名畫を地上に描く曠原の緬羊群、一九三〇年の絕勝狩勝峠の北海、極北の北海には天に怒る幾多の活火山あり、神祕の色濃き湖沼、極北の富源に鬪ふ開拓者の活動、神々にも似たるアイヌの生活など、樺太北海道篇は好奇と新鮮の溢れた名一卷春近き爐邊に繙く知識の海のオアシスである。

本篇執筆者
東北帝大敎授理學博士高橋純一。東北帝大講師田中館秀三。學術研究會議委員理學博士德田貞一。河野常吉。小樽高商敎授西田彰三。福島高商敎授渾澤久治。函館測候所長根本弘。北大敎授林學博士新島善直。北大敎授農學博士星野勇三。東大名譽敎授林學博士本多靜六。北大敎授農學博士高岡熊雄。東北帝大敎授理學博士中村左衛門太郎。東大囑託官文學博士中村孝也。北大敎授理學博士藤田經信。高松高商敎授寺田貞次。札幌鑛山監督局技師遊佐三郎。東大助敎授金田一京助理學博士黑田長禮。侯爵德川義親。土岐善麿。河東碧梧桐。熊谷小波。其他北海道樺太を專攻せる全學界の權威及び紀行家五十氏を煩はし二百數十頁の本文と六百餘面の貴重なる寫眞に悉く詳細なる學術的解說を附す。

堂々五百五十餘頁・一冊貳圓八拾錢

既刊
第一回配本 近畿篇 (堂々五百四拾頁) 四六倍判全上質アート紙
第二回配本 關東篇 (堂々五百六拾頁) 四六倍判全上質アート紙
各冊 貳圓八拾錢 送料 內地四十五錢 海外七十五錢

東京芝區愛宕下町 改造社 振替東京八四〇二四 電話芝二〇二

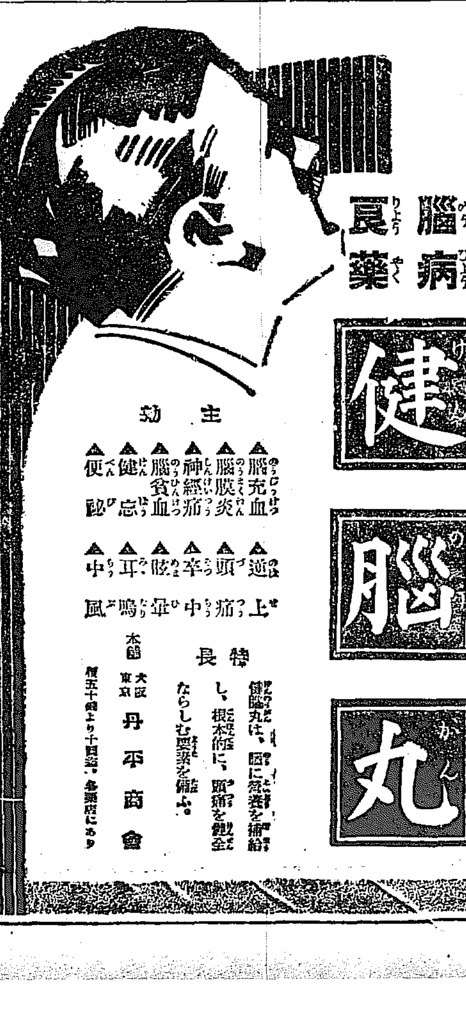

健腦は人生の幸福なり

腦病良藥 健腦丸

主効
腦充血 腦膜炎 神經痛 腦貧血 健忘症 便祕
逆上 頭痛 卒中 眩暈 耳鳴 中風

特長
健腦丸は、腦に營養を補給し、根本的に、頭痛を全治ならしむ要素を備ふ。

本舗 大阪 東京 丹平商會
箱五十錢より十圓迄・各藥店にあり

各國洋酒問屋
釜山土城町
合資會社 ビワコ屋
長電二三〇六 (物價表贈呈) 直輸移入元

資本金 五千萬圓
株式會社 山口銀行京城支店
(本店 大阪市)

鞄と文化夜具入
旅行具は是非
高木へ
鞄各種及文化夜具入製造
京城本町一丁目三六
高木鞄店
同 一丁目一八
高木支店

慶尚南道

この儘で推移せば 教育倒れの惧れあり

經費の九割を教育費に支出

【慶南道評議會第四日】

慶南道評議會第四日は六日午後一時から前日に次いで第一讀會を開催、各議員は例の如く質問を續出して氣づいた所に論難を進める

◇松尾正信氏（昌原）教育費にて疾病あり即ち中等學校は地方費で經營するを當然とするに反して高等女學校の經營は甚だ妙なる學校組合の經營するが如きは不合理である殊に釜山高女の如きは多數の鮮人女學生を收容してゐる有樣であり内鮮共學の實を示めしてゐるに反して地方費補助は一文も計上されず財源關係にて五年度の實現が不可能ならば六年度より實施して貰ひたい

◇楢原學務課長　學組經營による高等女學校の補助費を計上することは五年度豫算に於いては困難であるが六年度に於いては充分に考慮したい

◇議長　教育補助費問題は御意見の如く同感であるがこれに關しては既に總督府に對し機會ある毎に折衝に努めてゐるが將來とも增額につとめる方針である

◇鳥越氏（居昌）▲渡邊直弼氏（統營）兩議員よりも傳習所及び學校組合の負擔過重について述べ特に小組合の財政難を緩和する補助方法を質問して議長より簡單に答ふるところがあり

◇北川武三郎氏（晉州）當局が農村の振興と產業の開發を主眼として農業學校の經營に力を注ぐのは結構であるが學生騷動が未だ鎭靜せりとは言ひ難き狀態にあり又内鮮共學の趣旨と地方負擔の輕減をはかる爲めに釜山第一第二兩商業學校を統一し且つ校名を改める意思はないか農村振興のために經濟的方面に於て以上の力を注ぎ更に機能を發揮させる方法として金融組合を實行することを考慮されたい衛生狀態は極めて不完全であつて農村の衛生は全く原始的狀態にあるから簡易なる醫學講習所を設けては如何

◇竹内内務部長　當局において學生の動搖に對し中等學校の教育につとめることに努力してゐる學校組合に關聯する内鮮共學は現在の狀態においては種々の事情よりして困難な理由がある農村金融の改善と中產階級以下に現在以上の機能をおよぼすことは同感である

◇香椎源太郎氏（釜山）千圓の航路補助金は議員諸君の盡力を得て居ないやうであるが慶南と北九州との連絡は經濟的に相俟以上に密接なる關係がある現に北九州の米價は鮮米と比較して石一圓以上高い且つ鮮米の移入を禁ずる處があり朝鮮としては距離と經濟の關係上よりして農家保護のために此の方面の航路補助の爲め徐々千圓位ひの航路補助は慶南として當然の補助であると信ずる、教育費については一面一校の實現に異論もあるが約二百の生徒が就學する狀態であるに拘らず百八十萬圓と言ふ巨額を投じてゐる即ち教育は民度に相應した施設をすることが肝要である若し此のまゝにして推移すれば慶南は教育倒れとなる虞れがある現に内地各町村に於いてもその實例があり釜山に於いても道關君の如きは二萬五千圓の稅金を支出して居る勿論國民の負擔として出すが教育費の大の結果は無い入でも出して教育費を抑めねばならぬ場合となる今日の結果をみれば經費の九割を教育費に支出することは實に考慮を要するところである學問はあつても食つてゆけぬと言ふ悲劇を演ずることになる、それ迄にしても教育費の支出を擴大をもつて一面一校の完成を急ぐことは實に憂ふべき傾向であるから當局に慎重に考慮されたい

◇議長　御意見は至極當然のことゝ思はれ當局に於いても殊にその點を考慮して居ります

◇金斗贊氏（昌寧）衛生費が一萬圓が計上されて居るが傳染病豫防について特に注意して貰ひたい、次に地方費取扱費が增加してゐるがこれは財產增加にもとづくのであるがこれは不動產所得成の如きものを巻へては如何

◇神谷内務部長　地方費取扱費の增大は主として家屋稅施行地に對する手數料を加ふることゝなつた結果である

◇美座警察部長　御趣意の御注意と意見として拜聽して置きます、傳染病豫防費は國に於いて定められてゐる範圍内にて施行されてゐるから如何ともしがたい

◇香椎源太郎氏（釜山）前回に於いて言ひ殘してゐるが中等學校教育に對し内鮮教育が一致せめのは徒勞と經費の節約に多大の不便があるから寧ろ當局にて慎重に考慮されたい

◇議長　教育費の根本として中等學校の内鮮教育を認めてゐるが今議員諸君の意見を拜聽します

◇盧泳敎氏（金海）初多脱路補助に一千圓支出することについて香椎議員より意見があつたがこの營業なる地方費豫算に當り一千圓補助は少くとも考慮を要しはせぬかと私は意見を抱いてゐる鮮米移出を禁止する地方があると言はれたが今日鮮米協會があるから一地方の移入禁止の如きは憂ふる必要がない、教育費倒れとは内地市町村の實例をひかれたが豫算の編成上他の經費支出の均衡を得てこの支出ならば結構であるのであつて強ひて豫算の編成を破つてまで計上する必要はないのであるこの見地により五年度豫算は土木費に於いて增大して教育費に減少したのは甚だ遺憾であるが次に金海產業學校は農科實習を目的とするのであるに反して實習地がないことは何故であるか金山女子高普は校舍の位置が釜山に交通上より見て不適當である衛生費十三萬六千圓の計上は貧弱である、朝鮮の狀態は人口一萬五千に對して醫師一名の割合である斯る寒心すべきであるから當局はこの點に注意されたい

◇竹内内務部長　學校費が減じて土木費を增加したいとの議論であつたが教育費の減は道師範學校、紡營水產學校等の經費減によるものであつて合計五萬餘圓が減少されたものであり土木費に於ては國庫補助を見たので形式においては增加してゐるが實質的には支出減を來たしたのである、金海農學校は設立當時實習地その他の條件を寄附すると契約して居るのに拘はらず期成會が實行されない爲めに實現せぬのである（十分間休憩三時二十分再開）

◇李殷昭氏（宜寧）昨年度の農作は未曾有の旱害にて七十萬石減となり直接救濟十三萬人に達して居る本道の狀況より見れば僅かの旱魃によつて直に不作を來たす有樣である而も當局の救濟は一時的のものであるか又は繼續的でもあるが根本的施設として此の僅かの旱魃に影響を與へる農村の安定をはかる爲めに溜池の新設堤防の築造を計畫された一面一校の完成は當局の言明の如き寄附成績不良であると言ふ實例は極めて稀少であるから一面一校の實に困難は稀である

◇竹内内務部長　旱害救濟は一時的の計畫であつて繼續する考へは持たない旱魃及び水害防止のために堤防に駐在する産業技術員が鮮語不完全のために種々間違ひが起るからこれを注意されたい

◇盧俊泳氏（咸陽）光州事件について慶南にもその波及を免れなかつたやうに聞いてゐるが當局はこれに對して如何なる處置をとつたか朝鮮の現狀よりして教育は他の施設よりも緊要である香椎議員の説いた教育破産論は妄論であると言ふ外なく今日の如き教育施設では中途半端であつて普通學校の卒業生は中等學校に進むことが出來ず高等普通學校の數が足らぬために價値がない、產業狀態は農村の有樣に照して施設さるべきであつて農業教育は醫藥よりも稲作を主とせしめ朝鮮農家に實例がある

◇竹内内務部長　學校騷動の如き不祥事件はその責任を學校當事者にのみ負擔させる傾向がある見解であつて學生と家庭の關係が密接ならば學校よりもむしろ家庭であるから之れは家庭と學校にて一致して防止すべきである中等學校の施設及び衰頽については御意見として拜聽する畑一農業では頗る危險に遭遇するが元來朝鮮農家として稲作と複數の作物が尚く棉作、養蠶、米作等の多角的經營が必要なのである

◇林鎭吉氏（南海）袁錫福氏（昌原）兩氏の質問に入いで

◇迫間房太郎（釜山）農事改良について當局がその方法と按配にたへ多大の努力を注げるは感謝に堪へぬが農事の改良は本算に計上されたゞけでは不徹底であるより以上に增額して徹底的の奬勵されたい殊に新規の改良方法をとればその效果は甚大なるものがあり慶南においては假りに三割の增收を來たせば約一千五百萬圓に基いて各郡の增收となるこの見地に立つて組織的に農事改良に努力すれば效果は非常なものであるから當局の慎重なる考慮を望む

◇議長より農事改良について同感であると簡單に答へ

◇盧俊泳氏の動議にて第一讀會打切りとなり第五日目の第二讀會の日程を議長より報告し午後六時閉會（釜山）

一面一校の財源捻出

總督府を利用

目下開催中の慶南道評議會に出席せる李殷昭氏（晉州）盧泳敎氏（金海）盧俊泳氏（咸陽）の三評議員は一面一校方針の完成に關聯し財源ねん出の方法として舊校財產の利用について六日朝鐵道ホテルに今村内務局長を訪問し懇談陳情するところがあつた（釜山）

電車軌道改善陳情

釜山府内に敷設せる電車軌道二呎六吋を三呎六吋に改造して交通量の增大をはかる計畫は釜山商議、釜山府協議會の各團體協議にて釜山府當局の道路下水改修計畫と相まつて漸く熟して來たが田端、岩崎、小森その他數氏の協和會同志は六日夜歸城するはずの今村内務局長を訪問して道路延長、軌道の改修その他について陳情した（釜山）

議場雜觀

▲前日について六日の第一讀會は例によつて內鮮共學と産業開發の意見がさかんに飛び出し殊に內鮮共學の意見が前年よりも強烈の度を加へ來たことは頗る注目すべき現象であつた▲議長は圓滑的に指揮する議事の進行は他の道會を認めないだけ議場は生氣を失つて想像以上の靜かさであるがそのかはりに待ちまんくたるを免れず一時過ぎになつてからは各議員とも生アクビを嚙みしめて居た▲一味存んで元氣をあげ非常に議場を賑はした梁山の金泳坤君が今日は緊張であつたが其議員の永々しいしまりのない質問に退屈を感じて『もう減つたから簡單に』と彌次り▲香椎源太郎氏が教育の擴張は徒らに負擔を增すのみで困ると述べるや『ある人は出しなさい』と彌次つて問題を入れぬ痛快味に笑ひの渦をまき起したのは當日の白眉であつた（釜山）

慶南道農會其他豫算

▲慶南道農會總會　昭和五年度歳入出豫算同經費分賦收入方法、給與規程改正、昭和三年度事業報告があり原案可決
一、歳入金一萬六千八百五圓、內譯費一〇、一七五圓、財產收入五〇、繰越金二、〇〇〇、雜收入一、五八〇、補助金三、〇〇〇
一、歳出金一萬六千八百五圓內譯事務費二、〇七〇、事業費九、七六三、基本財產造成費一、一六〇、損金一、三三三、雜支出二、豫備費五七三
▲慶南山林會評議員會
一、歳入一萬六千七百七十七圓內譯會費四、三七六圓、補助金二、五五〇、繰越金三、八四八、雜收入五、三〇三
一、歳出一萬六千七百七十七圓內譯事務費二、一六九圓、會議費二七〇、事業費一、五三六、過年度支出一〇、二〇年度繰越準備金一、八〇〇、豫備費一〇〇
▲慶南同業組合聯合會評議員會
一、歳入二萬二百八十一圓內譯負擔金四、〇〇〇、賦課手數料二、八九一、繰越金三、四〇〇、補助金一、二五〇、立替金戾入五、〇〇〇、雜收入一、四〇〇、財產收入四五冷藏庫賣却代金二〇〇
一、歳出二萬百八十六圓內譯事務費二、〇三〇圓、事業費二、〇三〇、立替金五、〇〇〇、議費一二五、基本財產立金一、〇〇七、借入金返還四、七〇四、豫備費五〇
▲慶南農會評議員會
一、歳入一萬千八百五十四圓內譯財產收入三、三〇〇、雜收入二、一八四、繰越金二、三〇〇、補助金五、〇〇〇、寄附金一、〇〇〇
一、歳出一萬一千八百五十四圓內譯事務費一、五三二、會議費一九七、事業費九、七七九、豫備費三〇六、積立金一〇

鎭海學組豫算會議

鎭海學校組合豫算會議は五日午前十時から鎭海學校組合樓上で開會昭和五年度歳入出豫算會議の結果原案より一、〇八〇圓を減じて可決し四時散會した（鎭海）
▲歳入の部　經常部四六、二三〇、臨時部二六、五三〇、計七二、五五
▲歳出の部　經常部六七、〇二三、臨時部五、九〇三、計七二、九五五

全羅南道

德性涵養が大切である

智識を授けるだけでは不可

【道評議會第九日】

全南道評議會第九日は午後一時三十分開會馬野議長より第二讀會は本日を以て打切り明日は第三讀會にしたしと諮り滿場賛成

◇文在喆氏　土地改良事業許可は十町步以內のものは道知事權限內とあるものに對して認可を早くして貰ひたいこれを以て勸業費一括第二讀會を終り次に教育費第二讀會に入る

◇立山農務課長　これに對して一々詳細答辯

◇朴準圭氏　米價調節副業の獎勵金肥使用のため農村の疲弊堆肥使用獎勵漁村振興策に亘りて述ぶ

◇孫永穆氏　二讀會未濟の歳入歳出共第二讀會に移すべしと動議し成立して二讀會に入る

◇孫永穆氏　智識教育より精神教育をして貰ひたい

◇朴準圭氏　普通學校の建設と學年の延長は各議員の望む處であるが目下の財政上致し方なきもので妙案を見出して浮べましたそれも財政上に立つ時は止めて其金を以て普通教育費に充當して貰ひたいのである

◇尹梯氏　海苔檢查につきては從來の方法と變へるのである昨日別席にて聞きましたがその具體的方法を聞きたし

◇宇佐美勸業課長　海苔檢查所新設の主旨は第一讀會で説明したから議事錄を御覽願ます

◇李啟赫氏　實業補習學校は將來增設せぬのではないかと思はれますが私の意見として補助が出來ぬとすれば校舍を立派にする必要はないと思ひます

◇松本內務部長　將來財政の許す限り增設したいと思ひます

◇文在喆氏　學生の生徒には只知識を授くるばかりでなく德性を涵養する事が大事であると考へる本年一月兒玉政務總監閣下來道の諸學校を巡視の際御話があり兒玉總監に對して非常の好成績を與へ總監に對して學年も父兄も大に感謝して居ります

◇朴準圭氏　各道立病院の實績につき見ますと甚だ振はぬのは設備である內鮮人患者の醫療費用の異なる點を述べ朝鮮人醫員看護婦の增置必要を述べ又モヒ患者に恩典を與へるも其效果なきを述べ是等の費用を他に移したがよいと思ふ共同井戶並び檢查につき述ぶる處があつた

◇吳德善氏　內鮮共學につきて詳細述ぶ

◇新谷淳氏　光州に來る乞食多く見受くこれに對する救濟方を講ぜられ度し

◇第二讀會終了を動議し成立

◇議長　諮問案第八九號を除き全部終了を告げ次で諮第八號第九號を上提し讀會省略可決確定次で殘りの諮問案第一號乃至五號全部を可決確定これを以て昭和五年度豫算成立全部を終了午後五時三十分閉會（光州）

木浦府明年度豫算

木浦府明年度豫算は九日午後一時から府協議會に付することとなつたが同年度の新事業としては大下水溝第一期計畫の實施でこれは豫算三十萬圓この內十五萬圓國庫補助、六萬圓地方費、九萬圓を木浦府負擔により昭和七年度で完成の豫定である、次ぎに公設運動場を建設することで工費の所有地に建設する見積り又埋立地路と府內道路の連絡をなす爲めに埋立地に土地切さげ工事をなす等が主たるもので其の他は昨年と大差なく歳入においては家屋稅地方稅增徵確定により木浦府四年度總額九千四百圓のものが一萬二千余圓增し同額の府稅附加稅增徵とせばここに六千余圓の增徵となるが本年は數分緩和した增徵とする由でより他は前年度と差がない（木浦）

平安南道

水產會事務所 平壤移轉說起る

注目さるゝ十三日の總代會 鎭南浦側は大反對

平安南道水產會の總代會が來る十三日鎭南浦において開催される事になつたが第三號議案、會則中改正の件は水產會事務所を鎭南浦府より平安南道廳內に移さんとするものでその理由は事務の統理上不便なるを以て會長所在地に置くといふのであるが富田副組合長もこれを幸に賛意を表明し地元および沿岸漁業者は反對の態度を擧げ平和郷の漁業關係者內に波紋を起こして居るが本問題につき說明は語る

鎭南浦には漁港として永年朝鮮水產組合支部があつたが先年朝鮮水產會に組織變更の際組合の資產を各地に按分があつたのでそれに地元が主として寄附行爲をして出三和町の水產俱樂部の建物を平安南道水產會には同樂者として建築し水產會の本部とから推す可き性質のものを會費の徵收と補助を受ける關係から道內務部々を置く事が便利であると云ふ方便から時の內務部長渡邊忍氏を會長に推戴し關係各郡守を出張所長副會長に富田儀作氏を理事兼任氏を擧げ開所したが或る事情のため理事は元の府廳庶務主任秦氏が代つたが依然として業績面白からず關水內務部長時代經營の頽減上一時府廳內に移し今日に至つたのである、赤時及松井兩氏の時代に所謂自給主義を取つたので幾分の餘裕を生じ多少の活動の餘力が出來理事吉田氏となり一般から今後を期待されるに至つたのであるが最近に至り道では何を感違ひしたか移轉を計畫したが鬼角鎭南浦を輕んずる傾向があるを水產檢查所陞で反目中に又々水產會の移轉問題で鎭南浦を騷がせる事は迷惑の極みである水產會の事務所が漁港にあることは當然で殊に當地の如く水產物の集散地であるものを殊更に監督のみに重きをおき道廳內に移轉せんとする如きは全く理由なきものとして地元議員四名は擧つて反對する模樣で中には富田副組合長の辭職を希望して居る向きもあり八名の議員中（一名缺員）五名の議員は反對が明かなので否決と見られて居る（鎭南浦）

失業と財界 救濟を要望

平壤の運動計畫

平壤の商工團體商工會、繁榮會、醫師會では目下最大の平壤經濟界の救濟を圖るため朝鮮における失業者救濟のため朝鮮に各種の土木事業を起こすべく政府要路に請願を求めつゝある。延期繼續となつてゐる大同江改修、平元線道工事の如きを促進して平南地方の失業者救濟、地方財界救濟に資して貰ふべく計畫し適當なる運動方法を講ずべく計畫を進めてゐる（平壤）

祝賀店頭祝賀會

平壤繁榮會主催第二十五回陸軍記念日祝賀店頭陳列會は來る八日から十一日まで平壤府內の同會加入商店々頭において開催されるとなつた賞品は一等一名五圓、二等二名四圓づゝ、三等三名三圓づゝ、四等四名二圓づゝ、五等五名一圓づゝで九日午前十時より審查を行ひ十日發表のはず（平壤）

忠清南道

忠南道知事挨拶

道評議會に於いて

第十三回忠南道評議會開會當日の知事のなしたる挨拶の大要は左の如し（公州）

◇統治の圓滿なる發達を遂げむとするには官民一致協力以てその圓に當らなければならないことであります、殊に現下の如き吾國未曾有の財政困難に直面する時に一層その必要を痛感するのであります、幸に本道におきましては新政施以來官民和衷協同統治の進展に努めたる結果道勢大に革まりたるものがありますけれども、決して現狀を以て滿足すべきではありません、今後益々時勢の推移を察し一意以て各位と共に道民の福利增進に遺憾なきを期せねばならぬと思つて居るのであります。今次の道評議會に於て各位の御審議を煩はさんとする案件は

一、昭和五年度忠清南道地方費歳入出豫算
一、昭和五年度忠清南道地方費恩給特別會計歳入歳出豫算
一、昭和五年度忠清南道地方費兒童獎學資金特別會計歳入歳出豫算
一、忠清南道地方稅賦課規則中改正の件
一、忠清南道地方稅賦課規則中漁業稅に關する件
一、忠清南道穀物及檢查手數料徵收規程中改正の件であります

◇外に地方費令施行規則第四十一條の二に依り提示致します事件は、道地方費令第十一條但書に依り處理したる事件六件及昭和三年度地方費決算三件でありまして何れも御手元に配付の通りでありますから御調查に依り御了解になることゝ存ぜられますが諮問案中最も重要と認むべき昭和五年度地方費一般會計豫算の編成に付一言申述べたいと思ひます

◇各位の既に御承知の通り政府は中央及地方の財政を整理し公私經濟の緊縮を圖り多年の懸案たる金輸出解禁を斷行して國民經濟の基礎を強固ならしめんことを期しつゝあるのであります、これは現下の國情に照らし當然のことゝ存ぜらるゝのであります、從つて地方費豫算の編成に付きましてもこの國策に順應し實と民力の涵養とを期したのでありますが、道勢の進運に伴ひまして產業の開發交通の整備教育の普及等道民の福利增進の上に忽にすることの出來ないものもありますので是等を取捨選擇の上新規事業は道民の福利增進の外は之を認めざることとし特に緊急已むを得ざるものの外は之を認めざることとし出來得る限り經常費の節約を圖り之を事業費に充當することとしました、而して歳出の節約と共に財源の保全を圖りますので道民の負擔を輕減するの必要を認め與論に從ひ地方稅中車輛稅に對し若干其の稅率に手心を加へ穀物及檢查手數料中玄、白米一叺從來五錢のものを四錢に又叺に於て穀用一枚一錢のものを五厘に麥用及肥料用叺一枚九厘のものを三厘に輕減し十枚を以て單位としたのであります、玄、白米檢查手數料の輕減は隣接との關係即ち現に京畿道及全羅北道は四錢を徵收して居るので此等との權衡上のことも考へ又叺檢查手數料の輕減は一ツには副業奬勵上の見地より出でたるものであります要は直接に間接に農民の負擔に以に就ては細民の負擔を輕減せんとするの主旨で計畫したのであります。以上の結果昭和五年度道地方費一般會計豫算は歳入經常部合計一、八七四、九九四圓臨時部合計四七〇、五五八歳入總計二、三四五、五五二圓で其の前年度豫算に比し經常部で地方稅の自然增收又は大田醫院の開始に伴ふ收入を新たに計上したる等の事由により三六、三八三圓を增したるも臨時部において主として大田醫院建築費及防川沿岸設備費寄附金等の削減又は減少により四六、五〇〇

大田中學卒業式

大田中學校卒業式は八日午前十時から擧行されたが優等生は左の六名である（大田）
▼操行善良學力優秀　日淺不加之　四辻唯　▼操行善良　田坂剛行　▼學力優秀　芦田定誠、同中條武　五ケ年皆勤　延正紀

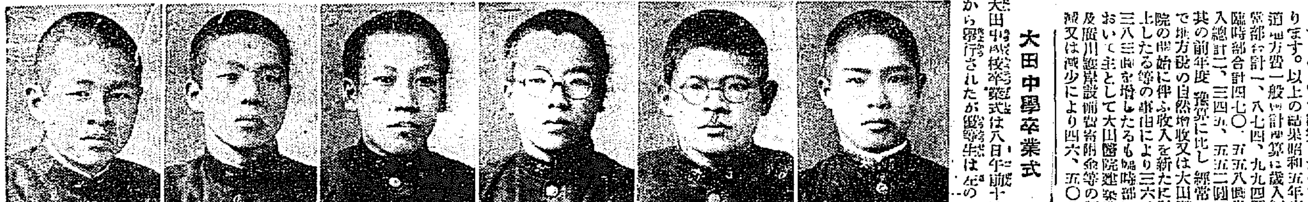

祝賀會と大模擬戰

太田の陸軍記念日

來る十日の陸軍記念日は恰も二十五周年に相當するので出來うる限り盛大に各種の催しをなすべく高橋大田郡守を會長に白石面長を副會長に外委員十余名を嘱託し着々準備を進めてゐるが十日は月曜日と市日の爲九、十兩日擧行する事に決し九日第三大隊、在鄉軍人分會、大田中學校、青年訓練所聯合の大模擬戰を午前六時より開始すべく午前四時大田驛モーターサイレン（二番）を鳴らし五時（南軍集合地點北軍同三分の一驛前集合）五時半（北軍同三分の二法院前集合）六時開戰十一時閉戰の豫定なるが模擬戰は各種の兵器を使用し九時半より一時間は殖產銀行、郵便局附近並に驛前において野戰演習、壯烈なる攻城戰、陣地攻防および市街戰を擧行し午後一時頃大白兵戰を演じ十一時半參加部隊は驛前を出發市內を行進し十二時二十分大田小學校庭に到着解散なる式典を擧げ點時半より小學校講堂にて官民合同の大祝賀會を開催する筈であるが更に校庭には新兵器その他の展覽會を開催午後六時半よりは大田座にて國民より派遣の大映畫その他を演藝に參加した人々慰勞に演說し十日は午後二時より小學校講堂にて武道大會を開催して當時の壯烈をおはしめ六時半より大田座にて實戰に參加せる在鄉軍人將校の實戰談、祝賀委員の講演あり引續き一般の爲特別映畫を公開する事に內定し兩日とも數十發の花火を打ちあげ市中は各戶に國旗を揭げて祝意を表する等大田空前の盛況を豫想される（大田）

江景學校卒業式

江景商業學校では第一回の卒業式を六日午前十時から同校講堂で擧行卒業生二十二名、盛會裡に午後二時散會した（江景）

咸鏡南道

子供の事は呉れぐも頼む

逝ける細田畜產技師の不思議な靈感物語

主人は急性肺炎、夫人は慢性の腎臟から早產して共に昏睡狀態の日が室を別にした病院の隣室の上に續く……家にはまだ頑是ない一年生の愛嬢と生まれたばかりの男兒が他人相手にさびしい日を送る。これだけでも人生はみじめであるそこに大黑柱の主人がポックリ逝つたのだ……これを病めるそれも瀕死の夫人にどうして知らせられやう。急を聞いたらガックリ逝くに違いない。手傳ふ人も看まもる人も暗澹をのみくひそかに豫後を憂んだ……これが咸南畜產技師細田正次郎氏逝去前後の事情、そる問題は何時如何なる機會に主人逝去の事を病夫人に知らせたものかといふ難問、これには關係者の誰もが躊躇して三日五日と過ごす裡不思議にも細田氏逝去の時までは一寸の間も容態を聞かずにはをられぬ程主人の身を案じて居た夫人が細田氏の死を境にすこしも『主人は……』といふ事を言はぬことに氣がついた。

『まだ何にも知らぬらしい……可哀想に……』と思へば『實は……』といひ出す勇氣も挫けて又も二日三日と過て兩三日前のこと夫人の口から『まことに御迷惑をかけまして……實は主人のなくなつたことはその晩から知つてゐました……』と語り出した不思議な靈感物語り、如何に夫の身を案ずればとて自分も身動きさへならぬ重病人、丁度主人細田氏死去の時刻にはまどろむともなくウツラくとしてゐる夫人ベットの傍に二兒をつれて現れた白裝束の細田氏の姿は『二人のことは呉れぐも頼む……』と名殘りをしげに消えて行く『その時からとうく駄目だつたといふことは知つてゐました』と始めて明かす病みつかれた夫人の言葉だつた（咸興）

火災の損害百萬圓

昨年中咸南道內における火災は二百七十五件その原因は煙突二五、焚火二三、弄火過失各一九、汽車の煤煙一六、放火一四、漏電六、花火三で不注意によるもの三割強に達し總損害百五萬八千百四十八圓、死者七、負傷一、罹災二四の犧牲者中には消防手の負傷四件を含んで居る（咸興）

慶尚北道

電燈料に反對起る

倭館と若木 態度の強硬

大興電氣株式會社では慶北各地の電氣統一のため大邱發電所を中心に着々送電區域を擴張してゐるが漆谷、倭館、若木、地方の工事竣工し近日中送電を開始することになつてゐるが倭館、若木方面より電燈料金に反對を起こり、會社がこの際送電するとも料金訂正しない限りは斷じて點燈しないと主張しランプを押通すと頑る強硬な態度である（大邱）

認定は確實

時日は少し遲れる 山根醫院長談

大邱醫院附屬醫學講習所認定については卒業期を前に本年度卒業生によつて叫ばれてゐたが山根醫院長はこれが陳情のため數日來上城陳情してゐたが六日歸任して語る

卒業前に是非認定されたいものであると兒玉總監に御願したが總監も非常に好意をよせられたが大體に時は遲れるとしても認定されることは確定的で今年からは卒業試驗さへ受けて開業醫試驗は受けなくてもよく卒業さへすれば朝鮮內では開業が出來る譯でこれからは醫專への前提としても內容を充實すべく努力する（大邱）

地方人事

▲多賀慶北內務部長　六日から管內巡視として漆化方面へ
▲山室軍平氏（救世軍司令）七日大邱着同行
▲江渡仁川署長　二週間の豫定で內地各都市の警察事務視察のため七日朝發

溫泉旅館 東萊溫泉場
御指定 諸官衙
荒井旅館 電話八番
荒井旅館 金山驛前 電話二一七・二二七・四六三番

和洋式三層建宿泊料貳圓均一
新築落成 新大和屋旅館
京城府黃金町四丁目電車交叉點前
電話本局一九八六番

全羅北道

道議戰前奏曲（四）

噂にのぼる人々　各郡總まくり

沃溝郡　戰山府の延長といふ意味からか或は人物に乏しいといふ爲からかこの郡は何時も官選は出して居ない。然し決して人材に乏しいといふ譯は出來ぬ。島谷、森谷、宮崎、その他朝鮮人方面にも相當の人材はありながらまだ一人の官選にも惠まれて居ないとは等しく府郡民の嘆であつたのである。然し地方的に意識の薄い官選であれば或は今期あたりどら御鉢が廻つて來ぬとも限らぬ。が然し余りに現在のところでは官選の空氣に遠ざかつて居る感はある。民選は崔鼎賢、延奎君が今度は出馬せぬらしく、康永ム君が堂々と名乘を擧げたばかりであるが、總選擧永充君が活動的に運動を開始したらしく今の所他に出馬するものもなく、又形勢も推測し難い

井邑郡　郡の官選朴興奎君が中樞院參議に擧げられると同時に道議の資格者に廻り來非邑は民選一名の非難を驚じて居たが此選擧近づくと共に是非今度は官選を取もどさうと盛んに氣勢をあげてゐるが、朝鮮人方面は兎も角內地人方面では官選の空氣と大分縁遠い感だ。然らば朝鮮人側はと見ればこれは又官選と豫想される人々も皆勇ましく民選に悉く並べて出てしまつて居る。即井邑面長の林鍾元君、前道議員黃甲秀、前面長選した林佐緒、郡北面長朴勝熙、泰仁邑金組合長、金相瓛の諸君で果して誰が中原の鹿を射るか？他郡の無風状態に比しこゝばかりは白熱の大接戰を演出しようとして居る

高敞郡　全北山間部で陸路を阻むる高敞を持ち、又近く邊山の開通近きにあり稍らつたる氣分にみなぎる一郡の空氣はこの方面にも他に比して強健である。官選の材料沃氏は今期出ないと傳へられ他に同郡から一名だすか又は邑の趣り持となるか論たる疑問とする所。民選で郡部より鄭、八鍾麟の兩氏である梁益洪君で官選にもれぬ所あれば必ずや一般は同君を民選より推すべく、他に相當民選の呼び聲高いものもあるが、同君が民選より出るとすればまづ同君のものと見ねばなるまい（全州）

全州から

◇從山の官選も六ケ敷しいが全州の官選も六ケしい問題だね。然し久永君の官選はこれは當然な話だらうネ。」

◇久永君がよしんば官選となつて山本君が民選から出るかどうか疑問だネ。然し假りに民選をしてとらしむならば、官選はさう地方的に考へる要はないから二人一緒にどうするネ。

◇久永君は無論有識階級の第一人者であり識見、名望、官選として適任者であるのは勿論だが、僕をしていはしむれば、我議院における尾崎行雄の如き觀があり、そこへ行くと山本君は評論會的の格たる識を覽めるといふ方面の官選として又なければならぬ人材だからね。

◇この官選といふ段に運動とか推選とか聞くのが以ての外だ。郡勤してしかなれぬ者がよしんばなれたつて何をする事が出るか、そこは當局も充分考へて居る事だらうから敢て頭痛する要もないのだが、當け矢張り氣だからネ。反省するだけの人は運動なんかする樣な人ではないのだが、よく自己を反省して見るがいゝサ。

◇又一方松浦君をとつたらとも思ふネ、本人が受くる受けぬは兎も角として、どこにも問題はなからうと思ふが、サー當局にそれだけの勇氣があるかどうか

◇と某君は盛んにメートルを擧げて居た。

金堤學組議員選擧

金堤學校組合議員選擧は五日午前より會場たる小學校にて執行され午後四時投票締切開票の結果は左の八氏が當選した（全州）

▲加戸元梅太郎▲金子保一▲吉丸與作▲高山政雄▲野崎秀喜▲岡田國太郎▲木村熊太郎▲宮崎豊吉

十人に一人

裡里農林の入學率

裡里農林學校は鮮內有數の優秀な學校であるが本年度入學志願者二月末日締切で約百名の入學許可數に對し、全鮮各地よりの志願者殺到し農科六一九秋蠶四三八（內地人一〇四、朝鮮人九五三）計一〇五七名の多きに達し十人に一人の入學率で合でこゝも受驗地獄の狀態である なほ試驗は來る二十二、三の兩日である（裡里）

群山港輪移出米

一月以降二十二萬石

二月中の群山港輪移出米は八萬八千十石にして前年の同期より五千二百五十三石の減少であるが本年一月以降の累計は二十二萬二千九百九十石で前年の同期に比し一萬七千五百二十七石を增加して居る（群山）

裡里の警笛取付け

公共事業に貢獻する目的で生まれた裡里懇業會聯盟は此秋季大會よりモーターサイレン設置を計畫し秋季大會もそれが繼續事業として去る五、六の兩日開演したが一般市民の後援により非常な好成績で五日機械すべての取付を終り六日より正式に時報したがこれによつて裡里も都市としての一設備をしたものとして非常に感謝されてゐる（裡里）

群中卒業式

群山公立中學校第三回卒業式は五日同校講堂で擧行された卒業生は左の如し（群山）

▲黑田正▲飯塚正好▲長田正男▲杉岡利二▲吉野正男

群山高女合格者

群山公立高等女學校の今年度入學生は左の五十七名である（群山）

淺野靜子、秋山キミエ、有川志津子、岩崎スミエ、岩田輝子、猪股比沙、尹錫惠、額川?子、奧村サヨ、江戶湖子、遠藤マス子、川端紀志、金替靜枝、木村光子、金?熙、國乃?子、眼元秀、古賀政子、櫻仁珠、崎谷?恩、重安光子、柴藤?子、柴山信子、島本安子、高畑華子、高見トミ、竹下ハル、千頭?子、堤フサエ、寺澤喜巳江、寺田?子、德武三枝、豊泉?子、土肥英子、中島?子、中島美?子、白?先、兵頭?子、?鈴子、平塚スミ子、?子原キミ、正木玉惠、松永生枝、?田愛子、三上?英子、道本高子、宮崎久代、三宅?起子、村上十方子、森?宮子、森本キヌエ、山下綾子、吉野?津子、吉本スミエ、餘?盈子、余宮?子、李?姫

裡里から

◇話は裡里農林學校で山本校長と受驗者が全鮮から集まつて來るといふ事からはじまり嬉しい一つの話題を聞き得た。

◇目下咸南甲山郡の甲山奬學會という會から補助を受けて居る生徒が三名あり何れも成績優良で內二名は本年卒業する事になつて居るが今度も同地から數名の受驗者を送つて來たとの事である。

◇補助は大した金額でもないが、補助を受けてゐる生徒の感激から來る勉強振ふべしである。左樣な生徒なればこそ甲山も補助して居るのであらうが、今度二名の優秀なる卒業生を出す同會の喜びや思ふべしで從業生の前途や又期して待つべきであらうじやないか。

◇全鮮的に起こつた學生騷擾と思ひ合せ何かしら胸に込上げて來るものあるを覺えると同時に、內鮮人を問はず有識者諸君に對し顧慮の切なるものあるを禁じ得なかつた

忠清北道

道議會で決定した土木費

丹陽永春線補助の外　主なるもの五件

道議會を通過した忠北道の五年度地方費豫算中土木費中において主なるものは

報恩美江線測量費　千圓
永同錦山線測量費　五百圓
清州市街改良補助　六千五百圓
清州道路橋梁補助　四千四百圓
清安華陽洞線補助　二千圓
丹陽永春線補助　一萬四千五百圓

右につき報恩美江線測量は清州文義、懷仁等において久しく熱望してゐるいはゆる懷仁道路に要るもので、やつと今回千圓の計上を見たので永同錦山測量の五百圓は永同より全北錦山に通ずる要路線で何れも改修を要する經濟路線であるが錦山側の關係で爾に着手出來ないので前提として測量費を計上されたのである清安華陽洞改修補助二千圓は東部地方の物資を忠北線に結びつける一面、華陽洞の名勝遊覽の便を圖るもの、丹陽永春線補助は總額三萬九千圓を支出せねばならぬものでそれには今後二三年を要するはずで惠まれない奧地僻陬の同情線との評である清州市街改良道路橋梁補助一萬一千圓は市內改良五千圓と合せて道內の工事を行ふもの、なほ土木費中で新に砂利採掘自動車一臺（四千圓）を購入することとなつたがこれは必要に應じ各管區に貸與するもので賦役等に利用され名の如く砂利、土石を運搬して賦役の利便に供するものである（清州）

巡査の志願　記錄を破る

忠北道においては巡査採用試驗を清州において六、七兩日間、忠州において十一、二兩日間施行二十五名採用に對し志願者三百卅餘名の多數におよび從來のレコードを破つた志願者中本年は特に朝鮮軍隊出身、高普卒業生が多數をしめてゐる（清州）

永同、沃川、報恩の視察

清州支局　片岡生

昨年道議終了後議員および新聞記者一行は道內北三郡の視察をなし非常に大いに得るところあつたが本年も亦前轍をふみ同じく閉會後南部、永同、沃川、報恩の三郡を視察することとなつた、會議あけの前月二十八日朝九時折柄の雨空を厭ひなく清州驛に一行は集つた會するもの議員及び記者團二十六名に道から小寺技師鈴木屬東道の主となり二十八名の一團、所謂日本八丁手も八丁の手揃ひとて車中の賑さ會議の延長の如き觀がある、かくて鳥致院驛の南口に乘り換へ小寺氏の案內にて食堂車を占領し盃をあげて折から溜夜の永同一行招宴のため鳥致院北一樓より應援に繰り出す美形連を拉し來り車內は一段と艶めき渡り嬌聲歡語のうちに早くも沃川に着く驛頭有志多數の出迎へをうけ導かれて直ちに瀾上旅館の後庭の設けの席につく庭園は同家自慢だけに老梅古木雅趣掬すべしでまづ一行を代表して澤山の歡迎辭に岡氏一行を代表して謝辭を述べ心をこめし饗待を受けかくて有志の案內で視察し同邑から更に南行に乘り永同に着く一行は山を築く多數の出迎をうけ直ちに有志と自動車に分乘して先づ大和臺に參拜した

永同神社は境內ひろく邑內を俯瞰する絕好の地位を占めてゐる社前に於て記念の撮影をなし引返して市內を一巡し南北操練工場、卒業生指導、學校敷地、永同橋、普通學校を見、提び樓に登り市內の展望を終り四ケ所に別れて定めの旅館につく午後六時より料亭北一樓に於て一行に對する有志の歡迎宴開催、全郡守主催者と代々して同地方發展のため鐵山永同道路改修、青山川架橋等の速成につき助力を要望し鈴木氏一行を代表して謝辭を述べ盛會裡に同十時散會した

翌三月一日午前八時半一行は自動車四臺に分乘し多數有志に見送られて報恩に向け出發、途中青山に下車した、同地方有志および消防組は邑內の前を流るゝ青川架橋に一行を迎へ、同川の架橋は永らく懸案とされ小寺氏の說明によれば川巾九十間に架橋すれば約二萬圓を要すと昨日來の小雨にすら既に自動車は河中停車し消防組により辛じて綱をもつて引き揚げられる狀態で急設の要は全く焦眉の急であらう、かくて一行は同地面事務所において饗をうけまた車中の人となる、なほ同地は沃野廣潤にして面積多く果樹の栽培に適して梨子柿の有名な產地である、報恩に向ふ自動車は沃野平原の間を走る折から降と雨後のぬかるみに車を沒して車行進行困難でその都度乘客は車を降り泥だらけとなつて車の後押しをなす闘は紳士の體裁もあつたものにあらず小寺氏の說によればその附近道路は天氣が續けば申分なき坦道であるが一朝雨に見舞はれたが最後いつもこの慘狀であるが何しろ土質に砂利を交へぬので仕方がない砂利をさがせば二三里の遠方から持つて來ねばならず賦役などではとても採取不可能であるが、かゝる道路の修繕には本年新購入の砂利運搬自動車が大いに用をきかす譯であると氣勢を擧げる　かくて三升面元南里市場まで出迎への宇山報恩署長伊東庶務主任等に迎へられ更らに車に搭して報恩に向ふ、なほ同線路中に元南昭里間二里の道路が別に開鑿されてゐるが多額の費用を投じても未完成で五年度豫算に僅六百圓計上されてゐるのを見た吳允默議員がそんな鼻藥のやうな補助はいらないと啖呵を切つたものである豫定を通ること二時間餘にして漸く報恩に着同有志に迎へられて報恩館に於る歡迎宴に臨む伊東氏の挨拶につき岡氏謝辭を述べ時間を急ぐので二時出發した最初の豫定は俗離山の名勝を訪ふことになつてゐたが惡路のため時間が遲れて果し得なかつたは遺憾であつた、かくて仁浦里の渡船にさしかゝつたが夜來の雨に水量を增し僅か一町餘の川を越えるに一時間餘を費し折から降りくる雨中に立往生をなし沃川發五時三十八分列車時間に時計と睨みつこをなしやつと川を越え自動車は雨を衝いてひた走りに走り辛して發車時間に間にあひ豫定の通り同所に於て解散し南三郡の視察を終つた（清州）

咸鏡北道

府尹郡守會議開催

咸鏡北道府尹郡守會議は四日午前十時から道會議室で開催指示事項は左の如し（羅南）

一、國勢調査に關する件
二、地方諮問機關の運用に關する件
三、官公吏の非行防止に關する件
四、公私經濟の緊縮及民風の作興に關する件
五、地方公共團體の指導監督に關する件
六、面事務檢閱勵行方の件
七、小農に對する生業資金貸付事務に關する件
八、砂防事業造成林の監理統一並植林勵行方の件
九、生徒兒童の訓育に關する件
一〇、小學校規程並に普通學校規程改正に關する件
一一、儒道獎勵の施設に關する件
一二、寺刹令改正に關する件
一三、學校費に對する道地方費補助に關する件
一四、公立普通學校學級編成に關する件
一五、卒業生訓練者指導誘掖に關する件
一六、實科教育と地方產業獎勵との連絡に關する件
一七、肥料增施獎勵に關する件
一八、模範農場の實績擧揚に關する件
一九、小作慣行調査に關する件
二〇、農業獎勵計畫遂行に關する件
二一、水產關係法規の改正施行に關する件
二二、漁船改良に關する件
二三、水產品評會開催計畫に關する件
二四、各種產業團體指導監督に關する件
二五、鮮內產品の使用獎勵に關する件
二六、森林組合設立速進に關する件
二七、民籍事項處理に關する件
二八、道路維持修繕に關する件
二九、法令違反取締に關する件
三〇、官有建物取扱に關する件
三一、地籍整理に關する件
三二、營業稅調査に關する件
三三、歸屯土賣拂契約期間滿了に伴ふ事務整理に關する件
三四、朝鮮酒類製造業者の指導獎勵に關する件

羅南學組豫算會議

羅南學校組合昭和五年度豫算會議は六日午後二時から組合會議室において開催歲入歲出總計は次の如し（羅南）

▲歲入　金六萬五千九百九十二圓　經常部豫算高金二萬三千三百六十三圓臨時部同合計八萬九千二百九十一圓
▲歲出　金六萬四千九百三十九圓　經常部豫算高金二萬四千三百十六圓臨時部同合計八萬九千二百五十五圓

●頭痛を覺えてノーシンを知り……ノーシン知つて頭痛を忘る●

咽喉カタル　扁桃腺炎に　氣管枝炎

エキシカ、ホスビン合併新製品

エキホス

濕布よりも便利・安全

エキホスは特有の消炎鎭痛作用により患部の腫脹・炎症を去り、疼痛を輕減し保溫作用によりて爽快の感を與ふ諸種炎症疾患に對して先づ採るべき理學的新療法として賞用せらる

一回の塗布よく十二—二十四時間效力を持續し副作用なし

使用法簡便　一日一—二回の交換

一〇〇瓦入、二五〇瓦入　五〇〇瓦入、二キロ瓦入（全國知名藥店に販賣す）

發賣元　大阪市東區道修町　株式會社武田長兵衞商店　大阪市東區道修町　株式會社塩野義商店　製造元　二巴合名會社

EX.O.186

ヒシミルク

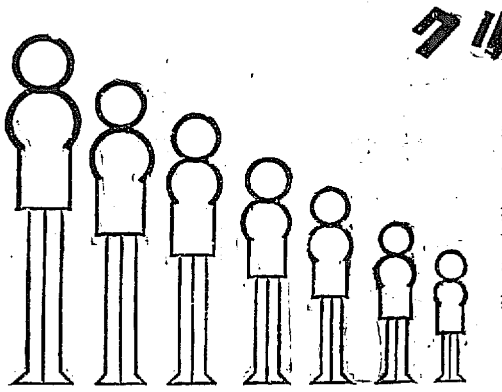

人の一生

おむつの中ではヒシを乳母とし、乳離れすぎてはヒシと普通食とを半々にして健かに生ひ立ち、さて長じては日々の保健食に、珈琲、コヽア等にもヒシを愛用し、子が出來ては子に、孫が出來ては孫に

02

シャリング工場　解船　古鐵板　寸法切　新ウエス　麻袋　肥料原料　各種製油類　銅類　鐵類

安價なる包裝を御利用下さい　急鑛石入麻袋　古セメント袋類　加工改造

當所岩治商店　平壤府通江岸一丁　長途電話一〇一三番　電話（ト）又八〇一

支店　元山府壽町一八（電話八三九）

頭腦明晰！

萬人擧つて健腦の人となれ

強精強腦　トツカピン

美味滋養の強壯飲料

化學工業博覽會銀牌受領　東京博覽會優良國產賞牌受領

◎ミツワ規那鐵葡萄酒

定價　一壜金貳圓（內地以外は送料實費を加ふ）

ミツワ規那鐵葡萄酒は、小店獨特の研究に基く純良なる規那鐵葡萄酒として無比の天然產葡萄酒を基礎とし、これに強壯料規那及び鐵を特殊の操作を以て配合し、周到なる用意の下に醸成せるものなるが故に、完全なる吸收性と同化性とを保有し、規那、鐵及び葡萄酒の滋養強壯力を遺憾無く發揮すると同時に、天然の佳香美味を具へ、何人も嗜好する優秀の滋養的飲料なり。

▽如斯人は榮養補給の目的を以て滋養料として◎ミツワ規那鐵葡萄酒を用ひらるべし△

一、貧血して居る人。
一、榮養の不足なる人。
一、顏色艶の無い人。
一、生來虛弱なる人。
一、是と云ふ病は無くても何となく弱い人。
一、精力が減り元氣の無い人。
一、腺病質や腺病に罹つて居る人。
一、肺結核や肋膜炎其他結核性の病にて發熱の永く續いて居る人。
一、手足が冷えて腹つかれぬやうな弱い人。
一、瘦せ衰けて居る人。
一、食事の進まぬ人。
一、產後や病後の衰弱を早く恢復したい人。
一、勉強又は勞働して疲れた人。
一、老衰して居る人。
一、神經衰弱に罹つて居る人。
一、ヒステリー氣に罹ふ血の道に囚はれて居る人。

強壯　補血　興奮作用卓絕　香味色佳良　滋養力偉大

◎ミツワ石鹼本舖（東京下谷區二長町營業所　振替貯金口座東京七一〇）丸見屋商店

賣約　和洋酒食料品店　藥店・雜貨店。最寄に販賣店なくば直接御注文あれ（郵稅代用三圓以下差支なし）

代理店　釜山榮町一丁目二十七番地　關榮商會

（現品箱寫圖）

248

祖先三百五十有餘年來家傳として傳はれる靈藥　盲腸湯なる猛烈の威力

盲腸炎

と誰も同夜の說びは二週間を出でずして治まれん

能書は多くを言はず唯服めば癒る處に絕對的權威を有す

一週間分　四圓二十錢　送料　內地三十錢　朝鮮內五十錢

朝鮮仁川寺町三七　發賣元　久木田神農堂

京日歌壇　尾上柴舟選

秀逸

元日を嬉しく待てる子等見れば同じ心に我もなりゐつ　金泉　小方柳居

もの倦みし瞳にうつる乳白の玻璃戸にうごく物のかげかな　京城　三木朗子

村正の刄の冴えを思ひつゝたゞずみて見る冬の月かも　京城　岡松宵

遠つ海の光まばゆき丘に出て赤きいばらの實をさびしめり　京城　きよ子

かりそめの病にも身をいとほしむわれとなりけり母となりてけり　羅南　谷川渓

それとわかぬこのざわめきもうれしかり日頃ほしかりし町に住めれば　京城　光宗翠泉

顔そりの後のすがしさなめらかな皮膚に手をさへほゝゑみにけり　京城

伯林三題（A）

伯林　柴山昇

歐洲たる多のベルリンに飛び込んですでに數旬を數ふ。そもく多の歐洲はそれは全く色澤を缺いたいはゞセピアをバケツにときをろしてぶちまけたやうなものではあるが、さすがベルリンは地圖で見てもづつと文化圏を離れた上の方に位するだけにその無裝情も殊の外に目につく。南から北へとパリのギヤール。ド。ノールを發つて北上してくると丁度上野驛から北行の汽車で味はふ感慨そのまゝである。同行の鐵道局の新井のM君は、滯歐中ロンドンに二度パリに二度、それからベルリンに二度立寄るのであるが、ベルリンが最も田舍くさいと。それは誰しも感じるところ、また他の友人のK君はかういつた、ベルリンに逗留してシベリア線で歸つたら洋行なんて氣持ちはしない、やはり歸るときには華やかなアメリカ經由で玄關口の横濱に上陸するに限るとそれもさうでありませう。

鴻爪、洋行漫談であるが、從來この洋行漫談によつて敎へられたところも随分多いのであるがまた同時にこれ位間違つたことを敎えたものもない。なにしろ日本を發つて幾日、隨分變態的生活と不斷の生活圏に移動するのだから、さなきだに纖弱なる日本人の神經は大抵はへトへトになる、それに日本人といふ大國民の體度を維持しなければならぬ、洋行は漸々ならぬ金がかゝる、めつたには洋行には出られない、外國にはきつとよいものがあるひろつて歸らねばならぬ、といつた色々な事情が交錯していはゆる洋行良心なるものを創りあげるこれがまた漸々ならぬ神經の興奮である。で、いはば洋行者のやうなよくしい體が人を要するのであるからして、いは造石のビルヂングにぶつかつたときのやうな感觸をうけるのも無理からぬことである。從つてからした病的なアンテナにひつかゝつた印象といつたものは自然偏頗な表現をもつてくるのであつて、（全くつまらない）とか結局表現の最後には感嘆符をつけなければならぬ表現になるのである。

海外漫談の對象には音樂、繪畫、建築、科學、哲學、人情風俗、自然風景何でもあるし何でもよい、だがわれく外國人に相當の自信のもとにわかるものもあるし、わからぬものもある、總じて感情の所產になるものは容易にわかるが、理性の所產は相當に鍛錬をつく。音樂、繪畫、建築、人情風俗なんてものはわからぬ部類の對象で、科學、哲學、政治、經濟なんてものはまづわかる部類のものである。だが感情の所產だ、理性の

燼餘

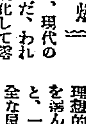

ダンテが描いた地獄も、現代の科學の前には顏色なしだ、われらは今やヘリウムを液化して零下四五八度にすることが出來、酸素アセチレン焔で六三〇〇度の高熱を出し、厚さ四分の一吋の鋼鐵板を熱刀でバターを切るやうにたやすく切ることが出來る因みに太陽の熱は約九千度である、かゝる低溫度は、古來の詩人宗教家たちが想像だもなし得なかつたところだ。

◇

理想的な處女鼠十四と二匹の牡を選んで理想的に飼育すると、一年後には、千五百四の健全な鼠が得られるといふことを米國スタンフォード大學の動物心理學教授ストーン博士がこの程多年研究の結果『鼠の實際の繁殖率』として發表した。而してこゝに面白いことは鼠は一夫多妻、一妻多夫、肉親相姦である。

童謡小話

松澤茂

近頃では童謡も大人が唄つてあるくようになりました。『からたちの花が咲いたよ……』とか何とかいつて、しかもこの童謡などは活動寫眞のテーマにまで持ち出されてゐる有様です。西條八十氏の街に見るアンドル。ラングの童謡になぞは、外國の兒童は、兒童のために作られた童謡は兒童に好まれず、大人の世界即ち彼等の想像的生活——藝術的作品の方を好むやうになつてゐるさうです。あたかもそれは大人にとつて彼等の幼年時代は一個の遠い儀界（フエアリーワルド）であるやうな感じであるのだといふ話であります。たゞ外國と聞きましたが、英國や佛國の兒童のことを話してあるのでした。それから少しばかりこの日本の大人の唄つてあるくようになつてる童謡について申しませう。」

童謡にも種類が分れて居りまして教訓的なもの、知識を授けるようなもの、お伽話しの唄や子守唄といつたもの、兒童自由詩、特殊なさうしたものではなく大人の作つた普通の童謡、それから歌謡的なもの等々色々とあるのですが、以上の中でも兒童自由詩を除いては大抵大人のつくるものであります。そこで大人のつくる童謡、子供の作る童謡と、現在のところ童謡も二つに分れて發展を示してゐるのです。」

さて、兒童本然の叫びであり感動である兒童自由詩なる童謡と大人の童謡との云々の問題は暫くおき、大人のつくる童謡について述べますとこの歌謡的童謡および知識を授ける童謡といふものです、前者の例は『惡い鷄』のごとく、『もしく鷄さんよ……』といつて都斷大敵といふ教訓ものでありまして、次に後者の例は『汽笛一聲新橋を』の鐵道唱歌、これは地理の知識を授けるために作られたものである。これ等の目的的童謡はすでに過去のものであるといふのです、兒童の求められない成育の上に、又學校教育の上から見ても兒童においてすでに過去のものだといはれてゐるのです。今日では感動によつて生れたる——即ち作者の人生觀、乃至假藏そのものゝ表れたる——藝術作品がどしどし作られてくるやうになつて來たのである。童謡も大人の詩である、子供の言葉で唄いた詩なんであると變つたのであります。但し子守唄の如きは變つて來てゐるとはいへないのです。これは童謡よりも民謡とかいふものゝ方が多く感ぜられてゐる、少し毛色變ひのものだからであります。

◇◇

寂しさの窮みに住めば捕はれの蟠有る蛇も深く眠りぬ　竹内三保子

◇◇

童謡が大人の詩人の感動より作られ、人生觀が表はれるといふ傾いことになると、まさか鐵道唱歌や『もしく龜よ』ぢや大人が童謡唱などやつて遊びながらお子供の言葉で唄いた詩となつてくると『からたちの花が咲いたよ』とか『うたを忘れたカナリヤは』とか唄つて聴衆なる大人を涙させるとになる。『カナリヤ』の如きは西條八十氏の象徴詩であつて、意は氏が詩から離れて商賣の群に入り、埃かき巷に銅鉄の利を爭つてゐた氏自身の浅ましい姿を、歌を忘れたカナリヤへたとへて詠つた象徴詩なのでありまして、氏は折々この唄のうたはるゝを聽いかりに氏にしては淚を忍び淚するといつてゐるのであります。

幼年、少年の時代は過ぎ去つたけれども誰しもがそれに還へる道は何ものよりも清く純粹なものでありませう。また到達にあらずともこの可憐なる言葉を愛しむ心は誰しもが忘れられないものである愛しさと淋しさとを以て詠はれてゆくこの童謡は誰しもが好愛し美しい詩情を揺動かされるものだと思ふのであります。次ぎに入時に胸狭したものを一二載せてみたいと思ひます。

金の七つのお星さま
わたしの母さま戀らない
金燈籠お花の行列で
お嫁に乘つて來るか知ら

お戀にキラくお星さま
金の七つのお星さま
母さん來るまで水色の
カーテン下しておよりましよ

つた嫁ぢや嫁女の母さまを戀募は家を出た棺の行列の美しいそのまゝに、また歸つてくる母を待つてゐる夜をうたつた可憐なうたです

ねんくころりやおころりや
坊やがお守はどこへ行つた
あの山越えて里へ行た
里のみやげに何もろた
でんくく太鼓に笙の笛
おきあがり小法師にふりつゞみ
たゝいてきかすにねんねしな

上げるこれで筆をおきます。

雪の金剛山（完）

中島春鷗

再び温井里にて

數日の金剛山の繪の行脚を終り、萬物相から雪の家路につく、日のすでに暮れし温井里の灯が闇かに明滅する、この旅を終るに際し左はその日の補記でありますが句は拙くとも此吟下さらば幸甚

絳々は吹雪に暴れて家遠し
萬物相の山に對してありにけり
酩酊や雪を踏み行く醉心地
温泉の中に人ある闇や雪明り
女湯の話聲はず笑けり
忍び音に三味の音もして雪の宿

ポエジーとポエム（中）

——いさゝか人に答ふるの意をこめて——

植村諦

プロレタリア詩は、いふ無技巧とは決して自然發生的な無技巧をいふのではない。このポエジーとポエムとの渾然融合した純高段階をいふのである。散文は、無作の行といふに似てゐる。盛り澤山な形容や技巧はかへつて詩の技術の不足を意味する。詩とは何であるかの認識不足である。（この例としては草野心平、萩原恭次郎、岡本潤などの最近の詩を見るべきである。又山村暮鳥の晩年の詩を見るべきである。」

プロレタリヤ詩に職能の目をむけるものは、常にそれが、宣傳用武器的であるとか、英雄主義であるとか、闘争手段であるとか、言語の外道たとかいふが、一體それらの人は誰の詩を指してそれをいふのか、プロレタリヤ詩そのものを指して低級から論難するのか明かでない。現在プロレタリヤ詩人と自稱してゐる詩人の全部が決して純粹なプロレタリヤ詩人でないことは、ブルジョア詩人の中に純粹な詩人が幾人もゐないことや、シュウルレアリズム詩人の中にも、ほんとうのシュウルレアリズム詩人が幾人もゐないことゝ同一である。又その中にはいろいろ立場の違ふものがある。さういふ僞物、偽物を引つくるめてプロレタリア詩といつた所で、問題ではない。又プロレタリア詩は未だ完成の域に達して居ない。われくは今完成に向つて勇敢に進みつゝある。かういふ建設中のものを捉へて批判する場合はまづその詩壇を檢討して是非を論ずべきであり、作品を批評する場合は作者を限定すべきである。

プロレタリア詩人はまづ自己につきりと己を見る。そしてわれくの環境を見る。そしてこの環境の中にいかに生きることが眞實の道であるかをはつきりと透視する。彼は良心の命ずるまゝに、はづることなく、ためらふことなく眞つ直に進んで行く。その進路をさまたげるものは戰ふ。これをさへぎるものは打ち倒して進んで行く。そのやむにやまれぬ生活の中にわれくはわれくのポエジーを感ずる。それを素直に歌ふ。それだけである。それが實際的に感じるのは感じる人が只鉄の立場に住んでゐるからである。立場が違ふから實際されてゐるやうに思ふ。しかしわれくは決して呼びかけるにしても、實際されてゐると感じてゐる人に呼びかけて居るのではない。それをそのまゝ素直に受け入れられる魂の憐みを憐んでゐるへに呼びかけてゐるのである。そのほんとうの氣持ちは、自分がその世界にまで入らなければわかるものではない。さる富豪の娘が『いくら貧乏人でもざるに一ぱい位の金貨は持つてゐるだらう。』といつたとか。さういふ人にはプロレタリアの生活と詩が永久にわかるものではない。

長塚節忌歌會

久木社においては二月九日長塚節忌を兼ねて二月例會を催した。當日は佐藤信之氏の『長塚節に就いて』の談話があり盛會であつた。

日ねもすの風吹き落ちてほこり臭き夕方町に馬つながれてあり　鹽田研二

山かげの樹群さむけく昏るる日は岩に殘雪をさやにてらしつ　末田晃

この國のつづかむ限り働かむ野良よ山見よ天地はひろし　上原四郎

鶏市かけつつ雞のはした女はとゐかけにけり春は來ぬると

多日和深しと思ふ松山に焚きしろを折る音のきこゆる　鈴積敏子

弟も湯しかるらし本雨やむと我を離れず留守居の夜更に　佐藤信之

霜踏みていい行く曉闇かなり下駄のひびきのさはやかなるも　淺野すなを

岡上の奥津城ならぶこの國のさびしき山は今日も見にけり　吉田玄一

まなこ遠くゆゆしき雲のあけに泌めば踏みおぼつかな山肌をくだる　今村靜知

北村四一

幼子の泣き聲もるる小兒科のドアーを靜かにわが開けにけり　力武正枝

夕さりて遊びほほけし童らの頰にぎはしき夜頰となりぬ　姫野とり子

崩築地のかげの金雀兒枯立ちてふくら小雀宿になきをれり　吉崎文三郎

鉢植の梅の花咲きたはやすく散りゆくころか春立ちにけり　安川圭一郎

ふる雪の地につかぬ間を追ひこせと車夫に靱つせき心もも（闌へ）　黒々秀子

せはしげに首うごかしつ鳩の群人なき路に餌をあさり居り　近藤きみ子

おしなべて咲き多ゆ昨夜ふりしともしき雪を愛しみ見にけり　松村桃代

ひかりさす春の岡邊をこえしかばわが足もとに地虫作れつつ　田所良幸

樹居の夜のひそけさ水仙の凍れる花をあたためにけり　渡邊保

はちらひは職業ならねど洋服着たるわれにむなしきまなこよるとき　森岡やよひ

夕されば講邊の草の枯株に霜はよごれて凝まりにけり　守永愛子

ひそかなる天地に境ふ花崗岩の黒く汚れて寂しかりけり　川尻常次

ぬばたまの夜の街の灯をおぼろかす霧のうつろひしみらなるかも　川上ゆたか

江南吟社（永登浦間會報）

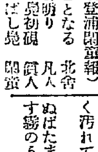

父よ。母の試筆。みごとなる　北舎
二三人並び書初む富明り　凡人
汲みたての水をさし見初硯　鏡人
飾りたる書出の雛のばし見　開寶

京日俳壇（五）　白田亞浪選

お祭の騒ぎや月は澄みに澄む　仁川　川添一仙
朝焼けや谷間谷間に霧うごき　同
はり替る障子にかろき風のあり　開城　川合敢寶
朝寒の雜林に歩み入りにけり　同
（新居）
河鹿鳴かさぼや月に思ひけり　京城　岡宵松
露寒う行く野の背山日射し來ぬ　同
母想ふ心靜たく布團きて　京城　北澤丈宵
瓜や靜かなる心澄明うす　同
柿うつる夜の障子のひえゆきぬ　京城　桝田潤立
柿もぎたあしたの霜場すめりけり　同
胡は塗にたゞず霞の夕翅波　新義州　藤澤兒城
鳥の壁糸爪の空の深まりし　同

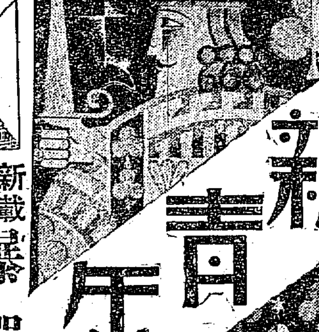

新青年　四月特大

映畫欄
・醜い生死……村山知義
・滿足……天城武夫
・ABC漫談……及川・榊澤・渡邊
・女が一番美しい時……歐米諸名優
・小型映畫入門……堀野正雄

1930年の女性座談会
『あたしや天下のモガなのよ』の時代は、日本にとつて破天荒な時代です。果して一九三〇年の新年達は、この『天下のモガ』をいかに見るでありませう？
出席者——（資生堂）掛札功　（映畫人）松井翠聲　（作家）佐藤八郎　（美粧院）メイ牛山　（俳優）山内光

スポオツ新青年
◆デヴイスカップ戰……福田雅之助
◆陸上競技界を語る……田鶴濱弘
◆新人と春のスポオツ……春日俊吉

口演戯曲集
春寒……（氏一流の、味ひつきせぬ快適篇三篇）佐藤春夫
（本誌には、これがはじめての玉稿！）……谷崎潤一郎

新載長篇　爆彈……（久しぶりで諸君の血を沸かす快作）　A・マシアール
◆衝突騷動　パトラア
◆仔羊の脚　ロンドン
◆留置郵便A・Z・十一番　フイシエ兄弟
◆世界夫婦喧嘩
◆卵の重荷
◆氷雪の宿り
◆狼の息子達
◆四人の目撃者　シスゴール

此の他珠玉の名篇、雲霞の如く群り集る！

特價八十錢（送料三錢）　東京小石川　博文館　振替東京二四〇番

正義　濱尾四郎
二つの肉塊がもつれ合つた瞬間、チラと覗き見た恐ろしい秘密の影。情慾の亂舞者に與へられたる神の刑罰は何であつたか？人ならば獸め！身はケダモノと化するとも……
◆兵隊の死（絶筆）……渡邊温
◆すちいるべいす……阿部知二
◆水族館の踊り子……川端康成
◆電氣看板の神經……海野十三
◆地圖にない町……橋本五郎
◆霧の夜道……葛山二郎
◆斷草……佐藤八郎
◆墓場の接吻……勝伸枝

○海軍物語……（小田原、ロンドンに移動と喝破された軍縮秘話）……福永恭助

サラリマン講座　（おミクジ袋と月給袋の魅力。サラリメン諸君、こゝに月給袋をふくらませる秘傳の大公開）　辰野九紫

世界大學生活巡禮　西村眞次
青春の樂園こゝにあり！踊れ！唱へ！
頭はうらうらと空は碧い……。中學を經へて新らしく解放されたる人々に、この自由にして明快なる各國大學生活を推奨せしめずんばあらず！

埃及文化裏面史
噂への抗議
・岡田時彦……不愉快な會話
・東郷青兒……興ざめのする茶飲み話
・上山草人……むかうとの遊び

化學工業博覽會金牌　東京博覽會優良國產賞牌　帝國發明協會優等賞受領

（現品寫眞圖）

日・英・米・佛國政府專賣特許　醫學諸大家實驗推奨

美味佳香の菓子形を呈し、小兒は勿論、何人の嗜好にも適する
肝油製滋養料の白眉（河合龜太郎創製）

○肝油ドロップス

菓子狀となせる美味佳香の滋養料にして、一般榮養不良、虛弱、貧血、產前產後、精力減退、老衰、神經衰弱、其他特に榮養不良に基く夜盲等の眼病、及び佝僂病の如き骨病、百日咳、腺病質、殊に肋膜炎肺尖加答兒、其他結核性素質を有する病弱者に對して、種々なる直接の療法方法の傍ら、榮養補給を目的とする最も適當なる滋養料なり。

▼滋養料の肝油ドロップスの特色▲
（一）肝油の滋養力をヴイタミンAの含有に歸すべきは論を俟たず。本品は最近特許を得たる◎濃厚肝油を原料として、ヴイタミンA・D等各主要成分を最も濃厚な状態に於て含有す。
（二）肝油の外、有機性の鐵、カルシウム、燐、キナ及びヴイタミンB等の強壯料を豐富に含有す。
（三）右の各種の有効物質に麥芽糖及び合諸物を加へ完全に乳化を行ひたるを以て、消化吸收最も容易にして胃腸を害ふの憂なし。
（四）小球形の菓子狀を呈し、服用、服摂、計量に至便なり。
（五）佳香にして美味なるが故に小兒は勿論、何人も好んで服用するを得。或ひは細片に割りて温湯又は牛乳にて嚥下するも可なり。
（六）滋養性に富む特殊の皮膜を施したるを以て變質腐敗の虞なし。

▼諸種の運動競技者にも推奨す
文獻・說明書並に見本品送呈

定價	用量、用法、其他の詳細は說明書に記載
五十顆入　一瓶	金壹圓貳拾錢
百二十顆入　一瓶	金貳圓貳拾錢

日英佛專賣特許　河合龜太郎製　帝國發明協會優等賞受領
滋養強壯料
○濃厚肝油（液瓶）　定價　金三圓（一瓶壹百五十瓦入）
○ヴィタミン肝油球（濃厚肝油膠囊入）　定價　金二圓（一瓶百五十粒入）
右兩品は特殊の化學的方法に依り天然肝油を濃縮し、ヴイタミンAは勿論肝油の主要成分の含量を著しく增大したるものにして、從つて用量は普通の肝油に比し遙に小量にて足り、惡臭味無く、胃腸の障碍による嘔吐、下痢等を起すの虞れ無し。用途は○肝油ドロップスに準じ、滋養力は普通肝油に比し遙かに強大なり。
◎濃厚肝油は最も經濟的に使用せられ、小兒科にても榮養補給を目的として要兒に滋數にて賞用す。
◎ヴイタミン肝油球は膠囊入にして絕對に油の臭味無く、大人用滋養料として至便なり。（文獻・說明書・見本品送呈）

賣捌　各藥店・和洋酒食料品店・雜貨店。最寄に無き時は本舗より直送す
○ミツワ石鹼本舖　丸見屋商店（東京市日本橋區室町三丁目　振替東京二二〇〇番　電話本局二一〇一番）
239

即ち小賣　通信販賣
山岸ハリスク
合資會社　山岸天佑堂　京城府本町一丁目
電話本局二〇一三、二四一七番　振替京城二〇三番
月報發行　薬品部

資本金參千萬圓
株式會社　朝鮮殖產銀行
京城府南大門通二丁目
年賦及定期償還方法に依る勸業資金貸出の外普通銀行業務を取扱申候
電話本局長四〇五〇番　營業振替京城四〇〇番　金庫振替京城四九番
頭取　有賀光豐

支店及派出所
京畿道（仁川、水原、開城）
忠清北道（清州、忠州）
忠清南道（公州、大田、論山、江景）
全羅北道（全州、群山、井邑、南原、裡里）
全羅南道（光州、木浦、麗水、筏橋浦、榮山浦）
慶尚北道（大邱、浦項、金泉、尚州）
慶尚南道（釜山、馬山、新馬山、統營、晉州）
黃海道（海州、南浦、新義州、安州、宣川、鐵山、江界）
平安北道（義州、新義州、宣川）
平安南道（平壤、鎮南浦）
江原道（春川、鐵原、江陵）
咸鏡南道（元山、咸興、北青）
咸鏡北道（清津、羅南、城津、雄基、會寧）
右ノ外內地、大阪、滿洲、支那各地ニ爲替取引先有之候
貯蓄預金、殖產債金及貯蓄債付等ニ於テ朝鮮貯蓄銀行ノ代理業務トシテ取扱申候

新館落成　溫泉御旅館　清楚閑靜
●內湯設備完備
東萊溫泉場　東萊館　電話長二八番

野砲戰と水雷爆破に花々しく幕が開く

煙花、花電車で景氣を添へる 二日間のプログラム

全市をあげて盛大に擧行される陸軍記念日(第廿五回)記念日の祝典は關水野委員長以下數百名の委員により計畫の進捗をみたが、決定せる催しを時間的に配列すると左の如くになり、如何にこの催しが府民全般の血をわかしてゐるかゞわかる

九日

▲野砲射擊(午前十時半)練兵場で
▲野砲十二門の實戰的發火演習
▲水中爆破水雷(午前十一時)練兵場附近
喇叭氣を付けにて集合して點火準備、長音一聲にて點火氣をつけにて解散終了す
▲騎兵(水爆破に引續き擧行)練兵場にて
騎兵約四十騎にて壯烈に行ふ
▲薙刀術(騎兵後に行ふ)練兵場にて
京城第一高等女學校四五年四百名が行ふ
▲馬術(正午から四時迄)練兵場にて道警察部乘馬倶樂部、鐵道倶樂部四部騎兵野砲兵隊、學生の選手約百名參加
▲角力(午前十一時半から四時まで)練兵場にて學生、在郷軍人、青年團軍隊力士の大取組
▲演武會(午前十一時半より午後四時まで)練兵場にて學生、青年團、在郷軍人、軍隊、選手約三百名參加
▲劍道(午後一時から四時まで)鐵道學校にて京城選手三百名の大試合
▲柔道(午後一時から四時まで)鐵道學校にて京城選手三百名の大試合
▲放送(午後七時卅分)放送局にて南軍司令官の講演
▲活動寫眞(晝夜共)
▲京城活動寫眞館全部で特に割引を行ふ
▲花電車(晝夜共)
▲花火(晝夜共)

十日

▲京城神社で臨時祭典(午前九時)軍司令官、總督其他府內名士參列
▲演習(午前十時から十時半)光熙門外にて軍隊學生を合して步三大隊野砲兵一大隊を編成しこれに飛行機參加空中戰の模擬
▲式典(午前十一時卅分から半まで)訓練院廣場にて學生、青年團、在郷軍人、消防、軍隊を合して一萬三千人參加
▲奏樂行進(式典終了後)式典參列の部隊は奏樂喇叭手を先頭として大行進、空中戰幕の模成あり
▲分列式(午後零時半から一時まで)總督府前にて奏樂行進に引つゞき行ふ
▲祝宴(午後一時半)國會館にて官民合同にて盛大に擧行
▲講演會(午後七時)本社來青閣にて上原師團長の講演あり
▲放送(午後七時卅五分)放送局にて、兒玉政務總監の講演あり
▲活動寫眞(晝夜共)
▲花電車(晝夜共)
▲花火(晝夜共)

店頭裝飾競技

陸軍記念日の催しの一つである店頭裝飾競技の參加商店は三越、三中井、丁子屋等五十四店の多きに達し、各店ではその裝飾に大車輪をかけてゐるが、審査は八日午前九時半から開始し九日審査發表のはずである
この外に九日から十三日まで三越及び丁子屋にて記念展覽會を開く

警官の負傷多數

【ベルリン六日發電】獨逸における共産黨騷擾は單にベルリンに止まらずに亘り深刻に行はれ全國ケルンでは檢束者百名を超えテッタウでは三警官が重傷を受けた、ベルリンの騷擾は更に甚しく尚やまず檢束者百五十名負傷者共産黨員七警官隊側十三名を出した、又ハムブルグでは四警官負傷しキールの軍港附近のノイミュンスターでは示威運動者側が發砲して五警官が負傷した

二名射殺さる

【ハル(ドイツ)六日發】六日當地の共産黨示威運動で二名の共産黨員が警官に射殺された

拔刀して鎭壓す パリの示威運動

【パリ六日發】當地共産黨員示威運動につき警察はあらかじめ十分の警戒を加へてゐたため、騷動は鬨かだつたが終りに近づき衝突起こり警官隊は、拔刀してこれを鎭壓した

清道の大虎 又姿を現す

去月末慶北清道郡の名刹雲門寺の高野山境內に大虎現れ同寺住職の飼犬二頭を咬へ去つた清道署ではその後同寺附近の山中隈なく搜査したが發見しなかつたが五日午後一時頃同山奧の院裏の大岩石に現れた大虎を發見直ちに清道署に急報したので三本松署長以下現地に急行したがその時はすでに虎の姿を發見せず引あげたが清道署では奧の院裏の洞穴の虎の隱息所を包圍し虎狩をなすこととなつた(大邱)

怪盜に脅迫されて列車から飛降る

犯人は短刀所持の男 被害者は人事不省

【東京電話】六日午後六時二十八分頃東京發小田原行列車が東海道線辻堂茅ケ崎間を進行中勞働者風の男が三等客東京市外大森町居住兒島泰雄(二二)に金子を貸してくれといひ寄り斷られるや一寸用があるからとデッキにおびきだして短刀で脅迫したので泰雄はデッキから車外に飛び降り負傷、人事不省に陷つた折柄警戒中の水兵が發見手當てしたが鐵道當局は列車內に再び怪盜出沒するため嚴戒を內命した

小橋前文相起訴の要點

瀆職と贈收賄罪

【東京電話】小橋前文相の起訴が決定に至るまで司法部首腦者は過去五ケ月間に亘て愼重な取調べを行つたものであるが起訴に決定した罪狀は左の三點となつてゐる
一、越後鐵道買收案が昭和二年四月議會に提案されるや久須美前代議士は時の幹事長たる小橋氏に本案の早急發成を乞ひ承諾を得て後日の金錢上の約束をなした後熊本縣々會議員選擧に際し小橋氏は佐竹三吾氏に一萬圓の金策を依賴したので佐竹氏は自己の五千圓に故水野直子より五千圓を借りて一萬圓とし小橋氏に手交したがその際氏は佐竹氏に對し久須美氏より取つてくれといひたる事實に徵し前後の關係から瀆職行爲なること明白である
二、その後小橋氏は久須美氏より二萬圓を受取つてゐる
三、小橋氏は山手急行敷設認可につき一條前次官、太田副社長の依賴を受け佐竹三吾氏(當時鐵道次官)を經て認可を運動成功するや一條氏は株券二萬五千株を提供した、これを夫人令孃の名で受取つたがその心證は明かに贈收賄である

法相參內奏上

【東京電報】既報の如く小橋一太氏は六日いよく起訴に決定したので七日午前中樞密內閣書記官の手を經て起訴に關する內奏手續きを完了し、一方渡邊法相は午前九時二十分宮中に參內し鈴木侍從長を經て起訴準備を奏上し同十時退下直に首相官邸に濱口首相を訪ひこれを報告した

正式に起訴

【東京電報】渡邊法相は七日午前宮中より退下し濱口首相に報告の上直に小山檢事總長に小橋前文相起訴の指令を發したので小山總長は三木東京控訴院檢事長を通じて東京地方裁判所檢事正にその旨通達しこゝに小橋氏を瀆職罪として正式に起訴し一件書類を東京地方裁判所豫審に廻附した

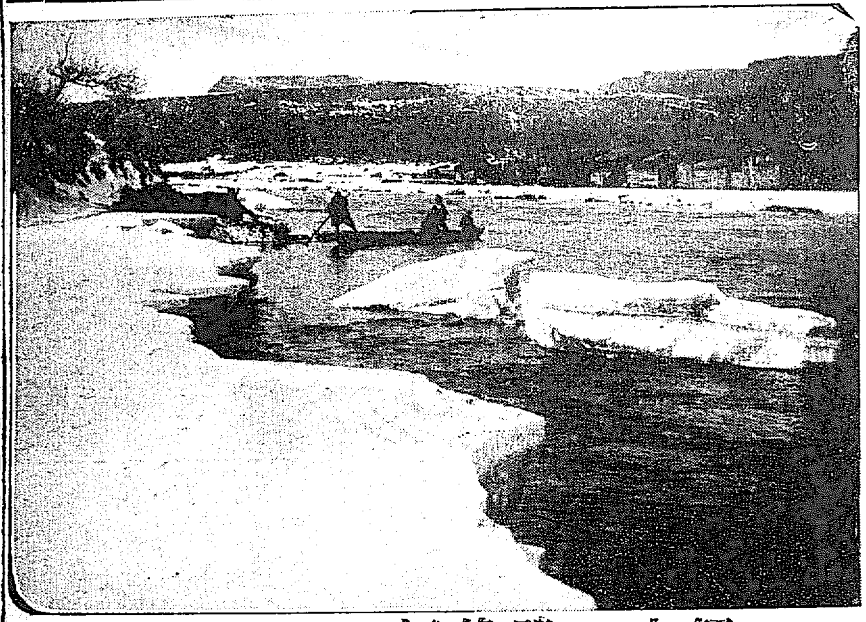

解氷の鴨綠江(茂山附近)

車掌手足を轢傷

六日午後十一時過ぎ湖南線裡里驛を發車せんとせる第三百六列車(午後六時二十五分木浦發七日朝一時四十分大田着旅客列車)の車掌許長成は名拔び車掌として乘務中の處同驛にて列車ヒーター不具合の所があるので列車の下に入り込んで手當中列車が動き出しあやまつて右手首および足を轢傷し直に裡里鐵道醫院にて假手當の上七日朝群山の道立醫院に運び手當て中であるが生命には別條ないらしい

戰鬪機全燒す 操縱者は無事

【大刀洗電報】飛行四聯隊所屬井少尉は六日朝來戰鬪機を操縱し午前十時卅五分飛行場に着陸した際如何なる故障にてか機體部より火を發し操縱の飛行機は全燒となつたが同少尉は無事であつた

審査員を二名に

鮮展の準備進む

洋畫(石井柏亭 小林萬吾) 東洋畫(飛田周山 長尾雨山)

朝鮮美術展覽會第九回鮮展の開催もいよく切迫して美術家はすでにその製作にとりかゝり、回を重ねる九回にして益々その充實が豫想され、當局もその準備を急いでゐるが會期は五月より六月にまたがり會場は例によつて物色に非常な困難を重ねまず景福宮內に決定する豫定である。審査委員は東洋畫、洋畫の兩部ともに

二名 とし單獨審査より一歩躍進へのあゆみを見せ、その人選にも留意して洋畫部に二科より石井柏亭氏を帝展より小林萬吾氏を又東洋畫部は飛田周山氏を迎へそれに長尾雨山氏をも加へこれには一方に書および四君子の審査を兼ねしめることゝしこれを第一案として目下東京において交渉中で大體

近日 中に決定の模樣である。學務局では

『今年特に規定を變更はしないが自選より除外する意向も無い、たゞ一部二部の審査員を各二名宛にしたのは幾分の理想化であると信ずる、販賣を含むといふ事は考慮され又別に工藝美術は內地も各展が最近採用して居るし朝鮮としては特に有意義であると信じられるが本年度から實行するとは諸準備を要することとて不可能である又審査に就いては不純なる雜念を挾むことあるを信じない、神聖に行はれ他より立入るべからざるものであること勿論で、左様な言葉を聞くものと信じない。審査員は東京において目下交渉中であるが大體第一希望通りの決定を見ることあらうしその人選には鮮畫の傾向等も考慮した苦心の結果を物語るものがあるであらうと信じてゐるたゞ良い會場が無いことは遺憾である』と語つた(寫眞は石井柏亭氏と飛田周山氏)

ハドレー博士逝く

【神戶七日發電】世界一周船エムプレス・オブ・オーストラリヤ號で來朝した前エール大學總長トワイコング・ハドレー博士は同船が五日夜神戸入港と同時に逝去した

小火二件

▲七日午前五時三十分府內苑南洞一五四番地朴某方より出火同五十分鎭火、損害十圓原因は溫突の過熱から
▲六日午後十時府內觀洞八七金鶴鎬(四七)方より發火損害三圓原因溫突過熱から

劇的場面に滿廷みな泣く

親子を被告に 嫁殺し公判開廷

七日京城地方法院に小野裁判長係り金塊檢事立會で『傷害致死』と『死體遺棄』の罪に問はれた親子二人の公判が開かれ親の裁きを待つ被告同志とはいへ年老た

母親 をかばはんとする子と、子の罪まで身に受けようとする親の情との劇的場面には列座をはじめ、被告席にある治安維持法違反や強盜の罪人達も涙ぐまされ、この日新築開設を前にして裁判所見學をした京城技藝女學校の約百名の生徒達のうちからはすすり泣きの聲さへもれた、この事件の主人公は洪川郡居住の李有天(四〇)とその母洪氏(六〇)である、ほつたんはこの親子二人は山奧に水入らずの生活をしてゐたが――昨年李は金氏(二五)を娶つたところが、その嫁が手くせが惡くて近所に惡評さへつくつた、これ等のことがつのつて、昨年の暮、口喧嘩から遂に腕力沙汰になつた、そして、その後數日、後金氏は死亡したといふのである。裁判長の問ひに李は『七十歳になる母親なんて何をいふかわかりません、罪は自分一人です』といひ張り母親金氏は『コテで私がなぐりました』といつてゐた、然し、二人とも警察、檢事での主張を捨て、死の原因は他にあることを述べた。檢事は李に懲役五年洪氏に同二年執行猶豫の

論告 をした、その時子なる母洪氏はよゝとなきくづれてしばらく法廷を去り得なかつた、判決は十四日

外國電報にスピード時代

ロンドンまで三時間 料金もべら安

スピード時代にふさわしく、ヨーロッパ行きの電報が七日から素晴らしく速くなり、しかも料金がべら安になつた――從來歐洲行電報は幾多の電信線あり、その線の相違によつて取扱料金もまちまちになつて居たが今回日本より歐洲あての電報はどの線を通じても普通電報一語一圓卅八錢となり、歐洲電報は一語卅三錢、官報は普通の半額と統一されて、料金のめんどうな計算がなくなり、その上名古屋ロンドン間の無線による連絡の途がひらけ非常な迅速をみる事となり、從來八時間も要したのが、たつた三時間でロンドンに着く事となり、スピード時代をうならせるものがある、京城から發信するロンドン行きの電報に『無線經由』と但書をすれば、京城より大阪に直通し大阪から名古屋無線局におくり、ここから直接ロンドンにつく事となるもので、京城ロンドン間のみちは極めて短縮されて事になり更に通信省では名古屋パリ間無線連絡の協定をなし六日これを發表したので、七日からはロンドンだけでなくパリ行きの電報も素晴らしいはやさでゆきつく事になつた

連絡船復舊

【釜山電報】朝鮮海峽大時化のため六日夜と七日朝入出港の關釜連絡船は缺航した、七日夜より復舊のはず

五時間弱で上海に着く

試驗飛行に成功

【上海電報】日本空輸の上海試驗飛行の任についたドルニエ・ワール機は七日午後零時三十七分(日本時間一時三十七分)無事到着した、所要時間は四時間四十八分である

泥醉學生を暴行罪で檢擧

カフエー太陽軒で暴れて捕はる

山梨縣生れ府內吉野町一丁目某專門學校學生川野勲(二〇)(假名)は七日午前二時頃泥醉の上本町一丁目カフエー太陽軒に至り表口を家人がしめ消燈するや自分が泥醉しゐるゆゑ故意に消燈したものであるとてあばれ出し植木鉢窓硝子等を破壞して始末におへず暴行罪として本町署に檢擧された。川野は更に去る二月廿四日旭町一丁目朝鮮神宮々司高松四郎氏方の門標を外した外本町通りその他の店頭の看板を外してゐた常習者で醉癖の惡い學生であつた

運命大鑑定

齋藤總督は吾が觀法上稀世の巨人なり
群小豫言界を高踏し世界的觀法と命名を博す
觀理骨性相學會長 美馬天地眼 來る
(鑑定要目)過去、現在、將來に於ける運命約束、適業不適業、病理病根、緣組良否、家相良否と其の機轉、投機相場の變動と時運の消長、五藏の有無と其の轉換法以上外人事百般解決
鑑定料 一代普通三圓特別五圓
好期逸す勿れ 愈々九日まで
場所 南山町 京城ホテル內

陸軍記念日

講演と映畫の會

講演者 第二十師團長陸軍中將 上原平太郎閣下
演題 國際平和の現實性と帝國陸軍の軍備
映畫 日露戰役の回顧 全五卷 陸軍省映畫班製作
十日夜七時から本社來青閣にて
入場無料(但し十三歳以下の方の入場御斷り)

舊都探險

新羅末期の都城の跡

學務局の依囑で加藤氏が調査に

江原道鐵原と平康との中間にある月西里に

新羅 の末期に王城が築かれてゐたことのあることは史籍によつて明かであるが、その都が果して何時の時代に建設し、何時の時代に滅亡したかといふことが詳かでないそこで總督府學務局ではこの都城の跡を調査することとなり、學務局囑託の加藤灌覺氏は來る十二日から約一週間の豫定で月西里附近を踏査してそのなぞを

解く ことになつた、これについて加藤氏は
新羅の末期に弓裔といふ新羅王の庶子が國亂に乘じて兵を起し都を今の江原道鐵原附近に建設して、その國名を摩震(摩は梵語の大を意味し、震は東方を意味する)と命名した、そして自ら彌勒佛と稱し又泰封とも號した、この泰封と號したわけは滿洲方面の故智と高句麗の古き領土を全有したことから名づけたものである、この都城の跡が今の鐵原と、平康との中間月西里の附近に存してゐて、今なほその面影を十分偲ぶことが出來る、しかし高麗の太祖王建に滅ぼされた關係上その史蹟は殆ど湮滅されてしまつてゐるのは遺憾であるが、調査の上では相當の收穫をものすることが出來るであらうと樂んでゐる
と語つてゐる。なほこの國この都は朝鮮歷史中で最も榮枯盛衰の甚しかつたものといはれてゐるが加藤氏の踏査の結果或は貴重なる資料遺物が發見されるかも知れぬと期待されてゐる

反對はしたが金が集まらぬ

田中丸病院問題で けふ評議員の協議

田中丸病院新築反對問題は女子公立普通學校後援會、學校評議員等の猛烈な反對に世の視聽を集めてゐるが、醫院となつてゐる土地買收しも金が七千圓より集まらず、これでは到底買收も困難であるので、學校評議員は今八日午後二時から京城府廳に集合して、該醫院の解決策について協議する事となつたが、協議上においては現校敷地と田中丸氏所有地の交換、或は學校費の公債基金の流用などが論ぜられるべく、相當注目せられてゐる

△△△△△厄介な癩の虫

平北龍城郡西山面金鳳郁(二一)は隣の息子朴某が自分の親類の娘を妻に迎へたのが癩に障るとて去月十六日夜その家に放火し母屋三棟を燒き知ら

駈落夫人下關へ歸る

大連から連れ戻されて

【下關電報】辰馬汽船一等運轉士と駈落した黑田淸一は大連の知人に連られ六日朝關釜連絡船で下關に上陸逃げ夫人は市內某所に隱れ淸一は迎へに來た父政四郎氏と共に六日は山陽ホテルに一泊し午前九時の急行にて神戸に向つたこと判明、兒若尾須磨太郎氏は今朝上海より門司上陸下關阿彌陀寺町米屋に入り外出しひそかに妹に會つた後七日夜行にて共に東上の見込み

ブツナス

▲最近府內の常設館でお客がグンと減つたと云ふ▲元來映畫は夜みてこそ氣分が出るもので各館とも夜の客を目あてにしてゐたが▲この喜ばしき現象とどまつてゐたが▲興行は不景氣代位をあげるので各館ともホクく▲客すぢに醫者、女給が階上で階下は失業者らしい背廣姿と學生がおもな▲學生は、中等學校生徒が大部分しめてゐる▲府內各中等學校では活動行を嚴禁し夜は監視網をはつてゐるので致方なく授業をサボツて行く部類で▲これらはさしづめ本町署のブラック・リストに列記される部類だ

國勢調査の標語募集

今秋十月一日午前零時現在を期して施行される朝鮮第一回の國勢調查についてはこの國勢調査の趣旨を普及徹底せしめんため總督府臨時國勢調査課で標語を募集してゐるが、今回國勢の趣旨を徹底させる為に標語を懸賞募集することになつた、締切は三月末日で發表は四月中であるが、擧つて應募されんことを希望してゐる
一、標語の條件
標語は國勢調査に對する正直なる觀念を與ふるを主眼とし平易且簡明なること、用語は邦文鮮文何れも可
一、應募者
朝鮮內在住者に限る
一、用紙
官製ハガキに限る表面に住所氏名を明記すること
一、宛名 京城總督府臨時國勢調査課
一、締切 三月三十一日
一、賞金 一等五十圓(一人)二等二十圓(二人)三等十圓(三人)四等五圓(十人)
一、發表 四月中

第拾五回營業報告
自昭和四年十一月一日
至昭和四年十二月三十一日
貸借對照表
[illegible]
右ノ通リ御座候也
昭和五年三月
朝鮮生絲株式會社

頭痛にノーシン

慶尚北道

舊道立大邱醫院跡地賣却公告
[illegible]
昭和五年三月四日
慶尚北道知事 林茂樹

忠清北道
排下入札
昭和五年三月七日

東京 蒲田 日本自動車學校
フオド、スター、シボレ、ビック其他各車多數備附
東洋唯一の理想的教授を見よハガキにて申込次第規則案內書百頁進呈す

保溫に滋養と強壯
無臭ニンニクエキス
肺炎肋膜 諸病に 鰻油
ニンニク(四十五日分金參圓)鰻油(六十日分金參圓)
御使用の方は左記へお尋ね下さい
京城府苑南洞一九五 井上又七

男女筆生大募集
自宅有利執筆見本呈
大阪南區 東洋文藝社

京日案內
五號活字十五字詰五行一回金一圓五拾錢但名入一回毎ニ五拾錢増料金ハ前納ノ事

交換 手入用
御希望の方は本人御來談下さい
南大門通 笑福旅館

受驗
京城南山町三ノ一三 永德館

貸家

熊本

刀劍
京城府本町 吉岡刀劍店

賣地
一坪參千八百、七千坪賣
世話人 府內堅志洞 李相俊

恩給
立替特別御便利に
京城府若草町 百六十番地 西村元

貸店

社員
採用、希望者は履歷書持參來談あれ
仁川海岸町二ノ三 杉山

特別案內
淋疾 黴毒 ぢ疾
花柳病科 婦人科 肛門病科
京城明治町一丁目(浪花館東) 電本二〇九〇 臨井醫院

獨逸カール・ツアイス株式會社製
ツアイスプンクタル鏡玉
ZEISS PUNKTAL
本鏡玉の使用に依り總べての不正視眼は解決されます。本鏡玉は其の純正品たる事を證する爲鏡玉中に登錄マークが刻んであります。
京城府本町二丁目 鷹取眼鏡店 電話本局二六〇〇番

必ず育つ保證附
高級 初生雛
(說明書進呈)
京城府明治町二丁目 東洋畜産興業株式會社

流經專門藥 月經
最も信賴出來る特殊流經劑
月やく滯りて御心配の方、人知れず惱める方數ヶ月の滯りも安全無害に最も迅速に流經する、私の喜びを得た秘藥をお知らせします。他藥で効なく御心配の方へ御來談下さい遠方の方は多年信用ご經驗有する私方へ御手紙下さい
入用の方は送料三十錢封入開北門前御說明書進呈
御相談は親切秘密に回答す
本舖 大阪市天王寺公園北門前 大石研究藥院
支店 京都市佛光寺通寺町東入 大石ハルエ
大石藥院京城支店

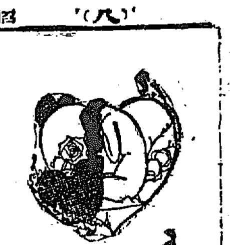

戀愛黒點

【163】

挿畫　嶺田弘

燕の巣（五）

實家に歸つて來た禮子は座敷で母と向ひあつた。

『うその電報など出してすみませんでした』

母は自分と二つしか違はぬ禮子に遠慮しながら云つて居た。

『いゝえ、うそでようございました。私お父さんが萬一の事があると、お金を送つて戴けなくなるかと思つて、それぱかり心配しちやいました』

『そんなこと！…でも醫者が近くてもうお忙しいのでしたでせう。幸子さんがどうしてもとお云ひなので、お父さんが、あの電報を打てとおつしやつたのですよ。幸子さんを呼びませう』

『私行きますわ幸子の部屋へ』

『さう、では』

禮子は[illegible]をして居る母を[illegible]ながら、幸子の部屋へ行つた。

『幸ちやん』

幸子は机に倚りかゝつて窓の外の晴れた空を見て居た。

『あら、姉さん。今御座敷へ行かうと思つて居た所よ』

『さう。私うその電報かと思はぬではなかつたけれど、まさか幸ちやんの縁談とは思はなかつたわ』

『いやですわ、姉さん。縁談にならないのよ』

『どうして』

『まアお坐りなさいな。私姉さんに眞面目にきゝたい事があるのよ』

禮子は思ひきつてから云つて眞顔になつた。禮子は無雜作に坐りながら、幸子の蒼白くなつた顔を見た。

『私に相談するの、お嫁の事を』

『いゝえお嫁の事は私昨日の朝お父さまにはつきりお斷りしたわ』

『斷つちやつたの、氣が早いのね。それで私に……』

『えゝ。……私云ひにくい事なのよ。昨夜教會の牧師さんにも逢つたし、夜通し考へぬいたの。決心して私姉さんに伺ひたい事があるの』

『えゝ』

幸子は唇をかみしめて姉を見た。禮子は一時ためらつて居たが

『その事なら、私にきいても無駄よ』

としつかりした調子で云つてしまつた。

『……』

幸子はいよく蒼くなつて姉を見つめた。

『何の事、あらたまつて』

幸子は大決心をした。瞼の下からコロコロと淚の玉が落ちた。

『姉さん。高山さんの事です』

『高山さん？』

禮子は妹を見つめた。

『失禮な事だけれど……』

と辛うじて幸子が云つた時、禮子が先を越した。

『一寸まつて、幸ちやん。私と高山さんの仲をきくつもり』

圍碁新局（八）

先　前島　原村

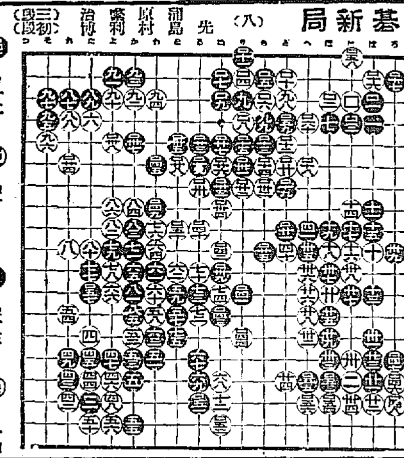

り十二　わ六　わ八　ほ十六　た十二
ぬ十　ろ十六　を九　ほ十七　に一
ぬ十三　ろ十五　る十七　へ十六　と四
り十四　ろ十七　ぬ十八　へ十七　へ四

十字街

◇すでに本紙へ記載したが、本町某商店が三越、丁子屋、平田、三中井などの百貨店の切手持參の客に對してその店の商品を渡して居る、このやり方はその切手を三歩乃至五分位で處分するので、丁度商品をその程度の割引で賣つたとになる、儲かるのは百貨店

◇明治町支那館の入口に立派な小屋が出來ていかめしい警戒さんがゐる、須藤の館ではない、郵便自動車の通行注意人だ

◇春になつた、支那苦力續々入城、アンペラ包で汽車の棚に腰てゐた人々だが、京城から直に北鮮へ、北鮮へ

讀者らん

▲故ヴアレンチノの映畫（特に熱砂の娘）を見せて下さい、館はありませんか切にお願ひ致します他にファンが澤山居られます（ヴアレンチノファン）▲五日附朝鮮所載『お願ひ生』様へ御相手したく存じます御迷惑ですが本紙まで御住所お知らせ願ひます（白雲生）▲長谷川町閣宜が師範學校前に移轉されてから附近の風規は常に亂れて來た毎夜九時頃より彼等は通行人老若の差別なく引張つて居る當局者は遂に師先の場所を考慮されざりしか？附近居住者は子弟の教育上大いに惱まされて居る學生風紀問題より寧ろこの方面を相當に締られたし（憫の父兄より）▲ラヂオを始めたくても全く素人で少しも豫備智識がありませんから左の事柄について御教示に預かりたい（一）ラヂオ裝置一切は部分品を内地より取り寄せるとすれば關税がかゝりますか又遞信局より移入許可を受ける必要がありますか（二）聽取申込みは地方の郵便局經由では取扱ひませんか申込み書は京城放送局から貰れますか（三）四球式五球式裝置一切の取付け及び聽取料は大體幾何位かゝるものですか（四）一ケ月に要する聽取料電池代その他維持費は一切で何程くとして何れ位かゝるものですか（五）ラヂオについて最も簡明平易にして素人向き參考書名および發行所價格承知いたし度し（初心者）▲お答へ(1)關税はかゝりません、遞信局の許可もいりません(2)地方の郵便局に申込用紙があり申込受付もやつてをります(3)五球式を取付けるとして鑛石機なら八圓五十錢であります、あなたは黃海道ですから一寸聞こえにくいだらうとのことです(4)聽取料は一圓、五球式のその他の費用一圓五十錢乃至二圓五十錢とみればよろしいでせう(5)『五球式受信機組立て圖解』といふのがあり八十錢で京城放送局でも扱つてをります（係）▲三月八日に中學卒業するもの内地へ學割で三月八日以前に買つた切符で期限内ならば通用致しますか、往復汽車賃は二割位の上に學生割引をするのですか（龍中五年生）▲京城驛の答へでは八日以前に買へば期限内なら通用し學生割引の待遇はうけないさうです（係）

出版界

▽新詩人（三月）アメリカ中期の詩（正富汪洋）多窓閑話（木村秀吉）詩壇時評（角田竹夫）シネ・ポエに對する考察（鍋島歌弐）詩論十一、その他（東京府下代々幡町代々木富ヶ谷一四五五その社二十錢）
▽實業之大阪（三月）緊縮か放漫か（秋武主幹）大衆の福利增進と產業の合理化（高岡齊）經濟中心生活と國民的消費的轉換（鶴澤明）櫻の園（飯田巳一郎）その他中央地方新聞批判記事などあつむ（大阪市住吉區阿倍野道八ノ一四その社三十錢）
▽合湖（三月）短歌誌（大連市柳町三浦紫泉隊會二十錢）

今日の新刊（七日）

（警務局圖書課調べ）

邦文の部▲初雛（創刊號）全南谷城郡梧谷普校居閣劍次▲（高賀案内）磯村直世▲ふたば（第八號）春川公立尋常高小校黒木源二▲校友會誌（第七號）釜山公立中學校德政碑一▲すり繪（第二號）近藤貞一▲普通學校全科練參考書（第三學年前期）小澤新助▲同（第四學年）▲同（第五學年）▲同（第六學年）▲貨物運賃等級表（朝鮮鐵道協會）▲校友會報（尚州公立農蠶學校々友會）▲鐵道の友（第五卷第三號）三吉深之▲文教の朝鮮（三月號）
諺文の部▲眞生（通卷六十三號）安大竜▲阿北月報（第三五號）川本邦雄

演藝案内

東亞倶樂部　五日より映畫と實演超特別興行　入場料下席大人三十錢小人二十錢學生二十錢　御知らせ　突如！和製チャツプリン君來る、都合に於て好評！大モテ！依然東亞倶樂部に現ることとなりました　一ツアツクルニ、ショツリーム三、或物のスケッケ　東亞キネマ京都スタヂオ代表的作品
大阪朝日新聞所載吉川英治原作 後藤岱山監督作品 **貝殻一平**　第一篇　嵐寛壽郎主演・原駒子・泉春子・木下双葉・片岡左衞門・瀨川路之介・前田邦彦
外オールスターキャスト 三紙の貝殻一平は號に封切されたはのです！何が由の？、あるを讀せ！諸君の御期待に……
米國パラマウント映畫 名花リリアンリッチ主演 爆笑劇 **爆笑七日間**　クレイトンへール氏共演 チヤーリースクラリ氏共演 大洪水となりファンを笑はせる……

大正館　六日封切 超特作大興行
松竹キネマ特作 **大空の凱歌**　村越章二郎 原作・岡 雄 現代劇 佐々木清野・環歌子・中野洋二 生方一平・藤井貢・立花潤・ミユラー・クーイノフ共演
松竹キネマ超特作時代劇 **足輕劍法**　八卷

中央館　六日より特選三大名畫……
マキノキネマ **結婚學入門**　九卷 …… オールスターキャスト
マキノプロダクション現代特作 **俠艶錄**　全八卷 佐藤紅緑氏原作
マキノ 新時代劇 **情恨**　全八卷 マキノオールスターキャスト

浪花館　三月八日より 春季 **淨瑠璃大會**

試驗地獄と神經衰弱

國家の重大問題

將來を托すべき青年の心を蝕む惡魔を征服せよ

支那に於て唐朝以來千數百年に亙り青年の元氣を銷磨し盡したと云はれる科擧の制度のそれにも增して現代日本の青少年の精髄を枯らしつゝあるは實に試驗制度の一大弊害であります。然し一面滔々たる好學の大勢が今日國家の隆昌を致したる所以に想ひ至れば、之に代る方法の發見せられざる限り永久に試驗地獄を脱するの道は有りません

試驗地獄に堪へられぬ青年男女の神經衰弱！それを緩和し腦力體力を頑健ならしめる爲には

奇蹟的藥効ある

レーベンの服用を切にお勸めいたします。レーベンは腦の根本的榮養劑高貴藥を多量に配合せる上に便秘を緩和し頭痛を止め記憶力を增進し常に頭腦を明快にし恐るべき青年男女の病弊たる白痴の害を及ぼすの餘地なからしめ確効に後悔なく試驗地獄を突破する事を得せしめます。本劑は岡田、伊藤各醫學博士、北米ロビンソン博士其他諸大家が協力推奬證明せらる、本劑で弊舗は國家社會政策的見地より

青年男女學生のみならず一般人士に向つて切に本劑の常用を御奬め致します。

痲痺性一時押への頭痛藥を廢せ！

かの通服して害ある痲痺性一時押への頭痛止藥を以て神經衰弱を治療せんとするが如きは甚だ危險でありますから特に御注意を申上げます。

レーベン

主効　腦病、神經衰弱、ヒステリー、腦充血、腦貧血、頭痛、眩暈、耳鳴、逆上、便秘、不眠症、ヒポコンデリー、記憶力減退、生殖作用衰弱、陰萎、遺精、夢精等に卓効あり。今直ぐ御試用あれ。

レーベン　定價　一圓、二圓、三圓　試用五十錢　五圓　一圓（徳用）十圓　‖全國藥店にあり‖

本舗　東京市銀座西二丁目三番地　弘濟藥院　中南定太郎　振替東京七七七七　電話京橋三〇八番

進呈　增田醫學博士、森醫學士共著　神經衰弱療法、精神療法の二冊　ハガキにて申越次第無代送呈

熱と痛

◎ミツワ解熱錠

感冒、頭痛、齒痛、レウマチス、神經痛等に因る發熱疼痛に卓効ある

適應症候　感冒、頭痛、齒痛、レウマチス、神經痛等に因る發熱並びに疼痛

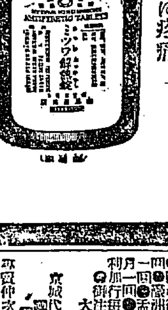

取次販賣舗規定御申越次第送呈

他に　ミツワ鎮咳錠　ミツワ含嗽錠　ミツワミユーズ　ミツワ緩下錠　ミツワ鎮痛藥

過飮

◎ミツワ制酸錠

酒の過飮、惡醉、及び菓子の過食等の場合に偉效ある

適應症候　酒の惡醉、酒の過飮、菓子の過食　宿醉、胃酸過多症、急性胃加答兒　惡心、嘔吐、胃痛、吐瀉症等

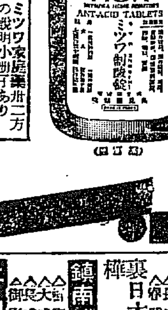

御申越次第送呈　ミツワ家庭藥卅二方の説明小冊子あり

他に　ミツワ健胃錠　ミツワ消化錠　ミツワ胃腸散　ミツワ清腸錠　ミツワ止瀉錠

痒き

◎ミツワ制痒膏　定價　チユーブ入　二十錢

痒き處に用ひて確實なる效あり然も無刺戟性にして且繃帯の必要無き

適應症候　皮膚瘙痒症、汗疹、汗疱、濕疹、蕁麻疹、凍傷、皸、風、疥癬等の瘙痒き場合

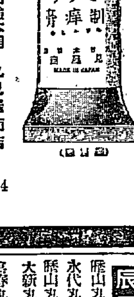

◎ミツワ石鹼本舗　丸見屋商店

他に　ミツワ軟膏　ミツワ頑癬膏　ミツワ撒布藥　ミツワ腋臭藥　ミツワ驅蟲液

2.34

大阪商船汽船出帆

神戸、大阪行（群山、木浦經由）
△東　丸　月　日
△京城丸　月　日
△天州丸　三月八日
△城　丸　三月十三日
△九　丸　三月十九日
名古屋、清水、横濱、東京行
△ひよどり丸　月　日
△山　丸　三月九日
△青山丸　三月十七日
大阪行　東丸　三月十九日前　時
關東、元山丸　三月廿五日
基隆、高雄行　東丸　三月十日
釜山、門司、宇品、神戸、大阪行　十八小野丸　三月八日

內地各港出帆主要航路

歐州行每月一回　南米行每月一回　北米行每月一回　濠洲行每月一回　孟買行每月二回　甲谷陀行每月一回　南洋行每月一回
御注意　△は貨客船
大阪商船株式會社仁川支店　電話二〇二一番
京城代理店　國際通運株式會社支店　電本一一七〇・本一五九番
取扱仲次　仁川本町一　電話四一一七
取扱荷捌　仁川港町六　電話七一四三

山下汽船　尼崎汽船　仁川出帆

阪神、名古屋、武豐　宮久丸　月　日
大阪、名古屋、京濱　第五雲洋丸　三月　日
關門、阪神直行　第十五雲海丸　三月九日
鎮南浦、阪神　月　日
關門、阪神、名古屋、京濱　第十六宇和島丸　月　日
山下汽船株式會社　尼崎汽船株式會社

協同海運株式會社

電話八二〇・八六七番

嶋谷汽船仁川出帆

諸港地＝大連、鎮南浦、群山、木浦、釜山、浦項、萩、頁、宮津、舞鶴、新潟、伏木、函館、新舞鶴、小樽、敦賀、大泊、真岡、釧路、呼岸、根室、其他臨時
各船共總噸數二千噸以上ノ無線電信裝置ヲ有ス客船ニシテ

大連天津直行（大連汽船大連航路接續）

仁川發

△群海丸　月　日
△大成丸　月　日
△長成丸　月　日
△春明丸　月　日

日本北海道行（群山、木浦、釜山經由）

樺太

鎮南浦發

代理店三和町　日鮮海運出張所
△宮崎丸　月　日午後
△大成丸　月　日午後
△長成丸　月　日午後
△御影丸　月　日午後

仁川發

代理店本町四　日鮮海運株式會社
△宮崎丸　月　日午後
△大成丸　月　日午後
△長成丸　月　日午後
△御影丸　月　日午後
○各船共三千噸級優秀貨客船ニシテ無電装置アリ
仁川代理店　根石汽船株式會社　電話五八五番
日鮮海運株式會社　本町四ノ一二

尼ヶ崎汽船仁川出帆

群山、木浦、阪神　玉榮丸　三月　日
群山、木浦、阪神　百福丸　三月九日
群山、木浦、阪神　赤城丸　月　日
伏見丸　阪神　三月　日
群山、正生丸　阪神　三月十二日
群山、神代丸　阪神　三月七日
尼崎汽船部高杉回漕部代理店
高杉回漕部　仁川海岸町（電話五九番）

辰馬汽船仁川出帆

雁山丸　月　日　關門、阪神
水代丸　月　日　關門、名古屋、阪神
勝山丸　三月十一日　尾道、大阪
大新丸　三月八日　清水、伊勢、尾道
宮崎丸　三月十五日　關門、阪神
仁川代理店　仁川本町四丁目
朝日組回漕部　電話二九六八番

朝鮮郵船定期出帆朝鮮郵船

博多航路（博多丁）
△漢江丸　三月一八日　鎮南浦、博多
△乘川丸　三月一〇日　雄基、博多
北鮮各港經由　北鮮各港經由
雄基清津城津　咸南丸
清津發　每日　午前十一時
雄基着　每日　午前五時四十分
雄基發　每日　正午
清津着　每日　午後六時四十分
但每月一日、十一日、廿一日休航

仁川出帆

代理店國際通運支店
京城行　天安丸　三月一日
大阪行　芝浦丸　三月一三日
長崎三角鹿兒島行　羅南丸　三月一五日
木浦行　昌原丸　三月一日
海州行　はくてふ丸　毎日午前九時半
　　　　こたか丸
鎮南浦行　盈德丸　三月一六日
大連行　寧海丸　三月一五日
釜山仁川行　平安丸　三月二〇日
鎮南浦大連行　耀南丸　三月二九日

木浦出帆

代理店木浦支店
京城行　天安丸　三月一四日
大阪行　芝浦丸　三月一五日
濟州島行　濟州丸　三月一三日
多島海行　統營丸　三月一一日
仁川行　咸南丸　三月一六日
釜山上海行　平安丸　三月一五日

釜山出帆

取扱店大池回漕店
東京西鮮行　天安丸　三月一六日
東京北鮮行　長白山丸　三月一五日
大阪西鮮行　釜山丸　三月二三日
大阪北鮮行　芝浦丸　三月一七日
長崎三角鹿兒島行　耀南丸　三月一八日

元山出帆

代理店國際通運支店
東京行　長白山丸　三月一三日
大阪行　釜山丸　三月二一日
沿岸經由　容川丸　三月一五日
江原道行　忠清丸　三月一一日
舞鶴敦賀　白頭山丸　三月一六日
甚雄行　櫻島丸　三月一五日
浦潮行　清津丸　三月一四日
宇品大阪行　立神丸　三月二七日
清津直行　立神丸　三月二〇日
北鮮行　羅南丸（釜山）　三月一二日
浦潮行　咸鏡丸　三月一二日
上海行　平安丸　三月二九日
慶陵島行　慶城丸　三月一二日
江原道行　新潟州丸　三月一三日
濟州島行　鏡城丸　三月一三日
宇品大阪行　立神丸　三月二九日
清津元山直行　立神丸　三月一八日

日本郵船出帆

歐州行　賀茂丸　神戸、門司　三月一〇日
　　　　　　　　神戸、門司　三月一三日
米港行　大洋丸　神戸　三月一五日
　　　　　　　　横濱　三月一六日
濠洲行　丹後丸　神戸、長崎　三月一八日
　　　　　　　　横濱　三月一四日
△右之外各地共臨時船ヲ配船致シ船腹ノ準備ヲ取計ヒ居候

朝鮮汽船出帆廣告

釜山出帆

扱店釜山本店
麗水行（急行）各港寄港　毎日午前十時半
麗水行　各港寄港　毎日午後一時
木浦行　各港寄港　毎日午後八時
馬山行（急行）各港寄港　毎日午前九時半
統營行　各港寄港　毎日午後十一時
方魚津行　各港寄港　毎日午前九時半

木浦出帆

扱店木浦支店
京城南大門通り
京城行　各港寄港　毎日午後八時
朝鮮郵船株式會社
本局（電話四一九五、四一九六、四一八八、四一九六）
釜山支店　大倉町（電話長一三四〇）
元山支店　海岸通（電話長一三五一）
仁川出張所　海岸町（電話長三一五）
京城代理店　國際運送會社（電本一七九、三一一〇）

仁川汽船出帆

直行、毎日出帆
延安行　草芝、甲串、鎮山、星湖、吉夢、仁士里經由　毎日出帆
仙掌行　櫓津、富里浦經由　隔日出帆
西島行　毎月三回以上出帆仁川行自動車連絡
唐津行　毎月十回以上出帆
德積行　（仁川、白翎島、鶴山經由）毎月五回以上出帆
外浦行　（江華、鳥來島經由）毎月十回以上出帆
馬山行　（永宗、大阜島、靈興島經由）毎月十回以上出帆
各沿岸行帆船積荷取扱
仁川府本町四丁目
仁川汽船株式會社
電話五一〇・二〇九番